AÑO TERCERO — Núm. 931 | PORTE PAGADO | Dirección, Redacción y Administración: AVENIDA DE MAYO 769 | Buenos Aires, jueves 19 de septiembre de 1918

Todas las cartas destinadas a la Redacción deben ser dirigidas al Director.

Dado que el diario no puede responsabilizarse por los manuscritos que se le envían, ruega a los autores guarden copia de ellos.

Dirección Telegráfica: EPOCA, Buenos Aires

Teléfonos: U. T. Administración 7370 Av. Expedición 7372 Avenida. Sociales 7373 Avenida. Director 7374 Avenida. Redacción 7375 Avenida y 10 interno. Cooperativa 2927 Central.

La Epoca

PRECIOS DE SUBSCRIPCION

CAPITAL

$ m/n. Un mes 2. $ m/n. Tres meses 6. $ m/n. Seis meses 12. $ m/n. Un año 20.

PROVINCIAS

$ m/n. 1 mes 2.50 $ m/n. 3 meses 7.50 $ m/n. 6 meses 15 $ m/n. 1 año 30

EXTERIOR

$ oro 1 mes 2.50 $ oro 3 meses 7.50 $ oro 6 meses 15 $ oro 1 año 30

Número del día, 0.05. — Número atrasado (dentro de los 30 días), 0.20. — De fechas anteriores, 0.50.

LA EPOCA se envía directamente por correo a toda persona que lo pida, acompañando el importe correspondiente. Los pedidos de subscripciones para el interior de la República se atenderán por cualquier número de días a razón de 0.05 el ejemplar.

19 DE SEPTIEMBRE DE 1918

La adhesión del pueblo

El paso inicial de las fiestas de confraternidad chileno-argentina ha sido inolvidable. Inolvidable para nosotros, inolvidable para nuestros huéspedes. Bajo el esplendor luminoso del sol augural, bajo las cien mil banderas que daban fe del regocijo popular, la gran urbe ha vivido un día de intenso e impetuoso júbilo patriótico. Porque la característica de las fiestas de ayer ha sido la presencia del pueblo. Puso el pueblo en todos los actos públicos celebrados en honor de la embajada chilena la nota enérgica y espontánea de su entusiasmo. Estaba en todas partes, alzando su varonil clamor, que sonaba como el visto bueno puesto por una democracia a los actos oficiales y a las manifestaciones del gobierno. Sería menester remontarse a los pasados días conmemorativos del centenario de la independencia para encontrar una vibración del alma colectiva de las muchedumbres porteñas tan unánime, tan entusiasta, como lo que se tradujo ayer en las aclamaciones de que fueron objeto los diplomáticos chilenos y el presidente de la república a su paso por las calles. El pueblo de Buenos Aires, como en los grandes días históricos, estaba ayer en su puesto. Comprendía, sin duda, que no se hallaba en presencia de actos de protocolar cortesía diplomática, de esos que se celebran y pasan dejando tras sí apenas el eco de algunas palabras banales y corteses. Su admirable perspicacia descifraba sin esfuerzo el profundo sentido del acto de confraternidad que celebran ambos pueblos, aceptándolo como un esfuerzo particular dentro del vasto plan de efectiva solidaridad que llevan a cabo los gobiernos del continente. La ovación que provocara el descubrimiento de la estatua de O'Higgins iba más allá del bronce, iba más allá de los alcances materiales de la gran voz del pueblo, iba hasta el fondo de la historia, hasta los orígenes comunes de la libertad para saludar en la memoria de los varones ilustres que hicieron la patria del pasado la fuente de energías que, trabajando silenciosamente en la estructura de la raza, ha de conducirla, unida y compacta, [illegible] chileno y el alto jefe del ejército que hicieran uso de la palabra, traduciendo en sus expresiones toda la honda emoción que parecía suspensa en el ambiente. Fué la de ayer, una jornada en que se advertía la restauración de la unidad espiritual del continente, hermosa quimera pretérita que puede considerarse una realidad actual.

Los miembros de la embajada chilena, habrán sentido latir bajo su palma el ritmo poderoso del gran corazón popular. Habrán visto, pueden ver, cómo el pueblo de Buenos Aires adhiere con enérgica resolución a los actos de agasajo; cómo su bandera está en nuestros balcones y su nombre en nuestras bocas. Si no pudieran llevar a Chile otro mensaje, el que está tácitamente contenido en esa actitud de nuestro pueblo, él sería suficiente para poner de relieve la sinceridad con que los argentinos admiran sus enérgicas virtudes. Pero en este caso, el pueblo ha colaborado en los actos del gobierno, como ocurre siempre en las democracias de verdad.

EL PERIODO LEGISLATIVO

Será estéril el período actual legislativo, porque las minorías entendidas en un propósito bien revelado de obstrucción, convirtieron las cámaras en campo de torneos políticos y ocuparon la mayor parte de las sesiones en discutir interpelaciones, minutas de comunicación, declaraciones, etc., que no tenían otro propósito que hacer perder tiempo, a la vez que molestar y trabar la acción gubernativa.

Más de una vez llamamos la atención de la representación radical, haciéndola notar el grave perjuicio que irrogaban al país estos debates interminables sobre interpelaciones, sin otra finalidad que hacer ruido y causar impedimentos a la marcha administrativa. Se observaba demasiada complacencia, votando esas interpelaciones.

Los elementos conservadores y socialistas, se propusieron, y no sin éxito, demostrar que con mayoría radical en una de las cámaras nada provechoso se ha hecho, y en verdad que no les ha faltado razón si se aprecian los resultados.

Que ese ha sido el plan trazado, es evidente, y podemos afirmar sin equivocarnos que las dos terceras partes de las sesiones celebradas por la cámara en todo el período actual, han sido dedicadas a interpelaciones, minutas y demás recursos de que puede echarse mano para la obstrucción.

Las sesiones del congreso

Nada se ha resuelto por el Poder Ejecutivo, sobre si las sesiones del congreso, terminado el período ordinario, serán de prórroga o extraordinarias.

Cualquier información al respecto, es prematura.

En el monumento a O'Higgins

Dos notas elocuentes

De los hermosos discursos pronunciados ayer al pie del monumento del prócer chileno, se destacaron dos piezas elocuentes. El sobrio discurso del embajador Bulnes y la bella nota dada por el general Bari.

Exposición serena y elegante la primera; página vibrante de hermosa forma literaria la segunda, ambas fueron insistentemente interrumpidas por el entusiasta aplauso del inmenso auditorio que las escuchó.

Esos discursos, que como los pronunciados en la circunstancia por los oradores argentinos, nos hablan en el bello lenguaje de la fraternidad de los dos pueblos en el origen heroico y en su desenvolvimiento ascensional hacia el porvenir, han calado en el alma del pueblo argentino, que se ha extremecido entero en la efusión fraterna.

Sin caer en el principio antipático de las comparaciones, podríamos afirmar ante los discursos de los eminentes representantes de Chile, que el pueblo hermano ha hablado con toda su elocuencia en ellos.

En la Exposición Rural

Ovaciones al presidente y los delegados chilenos

Hermoso aspecto ofrecía esta tarde la Exposición Rural. Al atractivo lógico del caso se unía la presencia del presidente de la república, los ministros y los distinguidos huéspedes chilenos.

La tibia luminosidad del día primaveral contribuyó a prestigiar el grandioso espectáculo, volcando una crecidísima concurrencia que alcanzó a llenar por completo el vasto local de la exposición.

La llegada del presidente marcó un momento emocionante. Una salva de aplausos lo saludó al entrar y luego esa salva se prolongó en una resonante ovación. Alternativamente se escucharon aclamaciones a los huéspedes ilustres que concurrían al torneo maravilloso de nuestra riqueza ganadera, al jefe del estado y a los dos países.

Aparte encontrará el lector la crónica detallada de lo concerniente a la exposición. Aquí sólo hemos querido dejar constancia de la simpática nota dada por la [illegible]dad y el pueblo en presencia del magistrado y los distinguidos representantes de la nación hermana. [illegible] manifestaciones repetidas con [illegible] tuvieron el valor demostrativo de una adhesión política a la acti[illegible] oficial que en estos momentos [illegible] el gobierno con respecto a los [illegible] vecinos, y por qué no [illegible] a la misma política guberna[illegible] que provoca estas expansiones [illegible]lma colectiva.

El Impu[illegible] renta

UN LIBRO DEL DR. PERFECTO ARAYA

El distinguido [illegible]mbre público, Dr. Perfecto Ara[illegible]caba de publicar un libro titula[illegible] "El Impuesto a la renta".

Se trata de un e[illegible]dio metódico y completo en el q[illegible] la claridad de la exposición [illegible] un vasto acopio de doctrina[illegible].

"El Impuesto [illegible] renta" es el primer libro de [illegible]ero que se publica en el país [illegible] él un loable y perseverante esfuerzo y una noble preocupación [illegible] los grandes problemas nacionales.

Próximamente [illegible]mos el examen crítico de [illegible] importante obra.

La expo[illegible] de buques

Es necesario [illegible] la mentalidad microcéfala del [illegible] grande para no darse cuenta [illegible] las razones poderosas que ha[illegible] el Poder Ejecutivo, para no [illegible]car el criterio que en una exposición de un inmueble o una [illegible] utilidad pública pudiera [illegible]cer, cuando se trata de la [illegible] de barcos. No puede hacerse [illegible] enumeración de los elementos [illegible]piarse por motivos de discreción [illegible] no escaparán a nadie, ni fijar [illegible]idades, ni precios, pues, eso se[illegible] mismo que entregar sin apela[illegible] a los propietarios de los buques el derecho de exigir por éstos el máximum de lo que una ley autorizara a gastar.

Los detalles y procedimientos que se pretende que se sigan, serán conocidos por las comisiones a las que la cámara ha encargado del estudio de la iniciativa del poder ejecutivo, y tan es así que se ha hecho público el cuestionario que las comisiones han sometido a la respuesta del gobierno, a fin de ilustrar la cuestión.

Los demás reparos que el diario grande de tamaño y chico de cerebro opone, no tienen consistencia alguna. Hay que decir algo malo del proyecto del gobierno, y no encontrando nada en ese sentido, pues, él contempla exigencias impostergables para el país, el casuismo da material para ello.

La manifestación de esta noche en honor de Chile

EL PUEBLO

Esta noche tendrá lugar la gran manifestación de antorchas organizada por la comisión de festejos en honor de los huéspedes chilenos.

Se descuenta un desfile imponente y entusiasta dado el número de centros e instituciones que se asocian al acto. El pueblo, como en los demás actos, pondrá su concurso espontáneo y simpático en el desfile. Es ésta, una nota que se viene repitiendo desde el momento inicial: la nota popular.

En todas partes se produce ruidosa y sonora. Sin preparativos previos, sin organizaciones anticipadas, él forma sus gruesas y numerosas columnas detrás de las banderas hermanas y levanta al cielo la nota de los himnos amigos. Es eso todo cuanto puede decirse de mejor sobre nuestro pueblo y sus sentimientos para el vecino. Hay en el fenómeno una prueba de su certera orientación.

La guerra mundial

DESARROLLO DE LA OFENSIVA ALIADA

(DE NUESTROS CORRESPONSALES Y DE LA AGENCIA HAVAS)

Parte oficial francés

PARIS, septiembre 19. — Un parte oficial dado a la publicidad esta tarde, dice:

En la región de Saint Quentin penetramos en Contescourt.

Al norte del Aisne, hubo una gran actividad por parte de la artillería.

Un fuerte contraataque enemigo en la región de la Ferme Moisy, fracasó, manteniendo nosotros todas nuestras posiciones e infligimos pesadas pérdidas al enemigo.

En el frente del Vesle, quebrantamos un ataque alemán al nordeste de Courlandon.

Rechazamos varios golpes de mano en Champagne y en Hauts-de-Meuse.

Parte oficial inglés

LONDRES, septiembre 19. — El parte oficial de la tarde anuncia:

Ayer por la tarde un violento bombardeo por medio de un gran número de cañones fué iniciado por el enemigo en la parte norte del frente de batalla entre Gouzeaucourt y la carretera que va de Arras a Cambrai. Toda comunicación telefónica con las divisiones en línea fué rápidamente cortada por la intensidad del fuego enemigo.

A las 5 de la tarde, la infantería alemana atacó con grandes fuerzas sobre un amplio frente desde las vecindades de Trescault hacia el norte. Sobre todos los puntos fué rechazada completamente con grandes pérdidas por las tropas de la guardia y por la 3a. y 37 divisiones.

Otro ataque violento librado poco después al norte de Moeuvres fué también rechazado con pesadas pérdidas para los alemanes.

En ciertos puntos, destacamentos enemigos consiguieron alcanzar y penetrar en nuestras trincheras donde fueron aplastados por medio de contraataques. En todos estos puntos, nuestra línea ha sido restablecida y está intacta. Nuestras tropas hicieron numerosos prisioneros y un gran número de cadáveres alemanes yace delante de nuestras posiciones sobre todo el frente donde el enemigo atacó.

Al sud de Gouzeaucourt, las operaciones del 3o. y 4o. ejércitos británicos fueron continuadas con éxito ayer por la tarde y durante la noche. Las tropas inglesas hicieron progresos al norte de Pont-ruet, alcanzando las posiciones avanzadas de la línea Hindenburg en ese sector. A su izquierda la cuarta división australiana renovó el ataque a las 11 de la noche y se apoderó de las posiciones avanzadas de la línea Hindenburg después de un violento combate haciendo numerosos prisioneros y apoderándose de un cierto número de ametralladoras. Esa división y la 1a. división australiana tienen actualmente en su poder la totalidad de las posiciones avanzadas de la línea Hindenburg en todos sus respectivos frentes.

Más al norte, hubo encarnizados combates al este de Roussoy y Epehy.

Nuestras tropas se apoderaron de Lempire y rechazaron los resueltos contraataques del enemigo.

En el sector de Viller Guislain, la 17a. división que en el avance de ayer hizo varios centenares de prisioneros, volvió a ocupar el bosque de Gauche que el enemigo había reconquistado con un contraataque, y por la tarde rechazó con pérdidas un fuerte contraataque efectuado por el enemigo desde Villers Guislain.

Todos los contraataques efectuados por el enemigo durante la tarde y la noche en el bosque de Gauche fueron rechazados.

Por medio de una operación local feliz efectuada ayer por la mañana mejoramos nuestras posiciones al sur y al este de Ploegstre, haciendo un cierto número de prisioneros.

El presidente de la república y el embajador Bulnes, al salir del domicilio del segundo, para dirigirse a la Sociedad Rural.

EL HOMENAJE A O'HIGGINS

INAUGURACION DEL MONUMENTO AL HÉROE — ENTUSIASMO POPULAR

Ovaciones al Embajador y al Presidente

En el barrio de Flores — Los actos de esta mañana

BANQUETE EN LA CASA DE GOBIERNO

La función de gala en el Colón — El baile de anoche — Los [illegible] de hoy — El desfile de antorchas

AGASAJOS A LOS HUÉSPEDES

INFORMACIONES Y NOTICIAS DIVERSAS

Proporciones extraordinarias, como se preveía, viene alcanzando el desarrollo del programa oficial que se elaborara para la celebración del homenaje que el pueblo argentino rinde al brigadier O'Higgins, con motivo de la inauguración del monumento que se le ha erigido en esta capital.

La ciudad íntegra, en un extremecimiento de alegría y patriotismo, se ha puesto de pie para tributar a los huéspedes chilenos su calurosa salutación de bienvenida. Y de ahí que tanto ayer como hoy, Buenos Aires haya ofrecido el aspecto que presenta en los días rememorativos de los grandes acontecimientos nacionales.

Siguiéndose el desarrollo del programa, se efectuaron así esta mañana en la plaza de Flores, los actos que habían sido preparados, en la siguiente forma:

Colocación de la placa en el monumento a Pueyrredón—

Desde antes de las 9 de la mañana, la plaza de Flores y sus alrededores, empezaron a ser invadidos por un enorme gentío que deseaba presenciar la ceremonía de la colocación de la placa en el monumento al brigadier general don Juan Martín de Pueyrredón.

El público afluía del centro en los tranvías, automóviles y coches, pudiéndose decir que era una verdadera romería patriótica hacia el sitio en que se ha levantado el monumento al procer.

Frente al lugar en que debía celebrarse el acto, tomaron colocación dos batallones de infantería y el escuadrón de granaderos, con bandera y fanfarria, que fueran designados por el ministerio de guerra para rendir los correspondientes honores militares. Además se encontraban cinco mil alumnos de las escuelas de la parroquia, que habían sido congregados allí para corear los himnos nacionales de Chile y la Argentina.

Concurría también para hacer acto de presencia una delegación de estudiantes del colegio nacional, General Martín de Pueyrredón.

Los palcos levantados para los invitados, fueron siendo ocupados por las familias a medida que iban llegando, de modo que pocos momentos antes de la ceremonía, no había un sólo lugar hábil donde colocarse una persona.

De acuerdo con lo dispuesto, la comitiva oficial al llegar a Flores, se trasladó primero a la casa municipal de la calle San Cayetano, saliendo de ella en unión de los miembros de la comisión organizadora en Flores del homenaje.

En el instante de colocarse la placa, el doctor Manuel Augusto Montes de Oca, designado para hacer uso de la palabra, en nombre de la comisión, pronunció un hermoso discurso en que puso de manifiesto la alta significación de este acto.

El orador fué aplaudido en varios períodos de su discurso, recibiendo al final una ovación.

Luego hicieron uso de la palabra otros oradores que abundaron en conceptos de fraternidad, poniendo de relieve la transcendencia que para estos pueblos tienen los actos que hoy llenan el ambiente de la capital.

Terminada esta ceremonía, la comitiva oficial y parte de la concurrencia se dirigieron nuevamente a la casa municipal, donde se había preparado un lunch en su honor.

Ya en el salón, que se encontraba hermosamente adornado, el señor Arturo M. Mañé, ofreció esta demostración en conceptuosos términos, ensalzando el sentimiento de fraternidad que hoy hace de los chilenos y los argentinos un solo pueblo.

Entre tanto se desarrollaba este acto, las bandas militares ejecutaban un programa musical, que era escuchado por el numeroso público que se había estacionado frente al edificio.

Tanto a la llegada como a la vuelta, la comitiva oficial fué entusiastamente vivada, llenando el espacio el eco del sentimiento patriótico de esta explosión popular.

La salida del embajador—

Minutos antes de las 12 del día, el presidente de la república doctor Yrigoyen acompañado del ministro de relaciones exteriores, llegó a la casa del embajador para acompañarlo a la Sociedad Rural.

Después de un cordial saludo, abandonaron la residencia del embajador, ocupando el automóvil del primer magistrado, éste, el embajador, el ministro de relaciones y el coronel Justo, ayudante del alto comisionado chileno.

Llegada de los doctores Yrigóyen y Bulnes a la Rural—

A su llegada a Palermo, el doctor Yrigoyen, el jefe de la embajada y el canciller, fueron recibidos por el presidente de la Sociedad Rural y varios de los miembros de la comisión directiva de la institución.

Luego los altos dignatarios se dirigieron a visitar el pabellón No. 1 de la exposición, deteniéndose en el comento de la calidad y excelencia de los ejemplares expuestos.

En esta labor se detuvieron un largo rato, regresando al salón donde esperaba ya la mayoría de los invitados.

Tras breves momentos, el doctor Yrigoyen, el embajador y demás, se dirigieron al salón, donde se habían dispuesto las mesas.

El almuerzo en la Sociedad Rural—

El almuerzo que esta tarde se ha efectuado en la Sociedad Rural, indudablemente es uno de los números más importantes llevados a cabo en honor de los ilustres huéspedes.

La figura brillante del embajador que desde su primera visita a esta capital, se captó las más amplias simpatías y el más hondo afecto de todos nuestros círculos sociales, ha podido comprobar esta tarde, cómo es de leal y entusiasta el cariño que se profesa a su noble patria.

Todo cuanto tiene de representativo nuestro país, en su política, su mundo social, intelectual e industrial, habíase congregado en Palermo para tributar un grandioso homenaje a la embajada de paz y de amor del pueblo hermano. Y de ahí que el acto de hoy, constituya un acontecimiento que ha de perdurar en los anales de los grandes hechos argentinos.

Reinaba, en efecto, una animación extraordinaria. Había en el ambiente un entusiasmo muy pocas veces visto.

El nombre de Chile y la Argentina pronunciado en todo tono, parecía ensanchar los pechos, haciendo más intensa y noble la palpitación de los corazones.

La propia forma como el presidente argentino ha querido personalmente asociarse a todas las manifestaciones de afecto a la nación hermana, el mismo interés con que, en todas las esferas, se ha querido patentizar los sentimientos argentinos hacia Chile, han dado, dijéramos, mayor relieve a la explosión de júbilo que ha producido la presencia de la embajada entre nosotros.

Así, pues, como apuntábamos, la fiesta de hoy en la Sociedad Rural es un hecho que perdurará en la atmósfera de nuestro país, con toques de prestigio extraordinario.

Desde bastante antes de la hora señalada, empezaron a llegar los automóviles que conducían a los invitados. Era una verdadera romería de

El almuerzo de hoy en la Exposición Rural. Cabecera de la mesa

CARNET DEL VIAJERO

Temperatura de hoy a las 12 m. 21.0 1 sobre 0

MUSEOS, BIBLIOTECAS Y PASEOS

Museo Nacional de Bellas Artes. — Arenales 651. Abierto todos los días de 9 a 11 a. m. y de 1 a 4.30 p. m.

Museo Nacional de H. Natural. — Perú 208. Lunes y jueves, de 12 a 6 p. m.

Museo Histórico Nacional. — Defensa 1600. Abierto todos los jueves, domingos y días de fiesta, de 1 a 5 p. m.

Museo Mitre. — San Martín 336. Abierto todos los días, de 12 a 5 p. m.

Museo Agrícola. —Santa Fe 4299. Abierto jueves y domingos, de 12 a 4 y 1|2 p. m.

Museo de Mineralogía y Geología.—Maipú 1241. Abierto al público los días hábiles de 1 a 5 p. m. (sábados de 9 y 30 a 11 y 30 a. m.)

Museo Naval. — Florida 801.—Jueves y domingos, de 1 a 6 p. m.

Museo Etnográfico. — Viamonte 430. — Martes y viernes de 1.30 a 4.30 p. m.

Biblioteca Nacional.—Méjico 564. Abierta todos los días, menos los de fiesta, de 12 a 5 p. m. y de 8 a 11 p. m.

Biblioteca Popular del Municipio. —Corrientes 1615. Abierta los días hábiles de 1 a 6 p. m. y de 9 a 11 p. m.

Biblioteca de la Facultad de Derecho y Ciencias Sociales. — Moreno 330.—Abierta todos los días hábiles, de 8 a 11.30 a. m. y de 3 a 6.30 y de 8 a 11 p. m.

Biblioteca de Policía. — Moreno esquina Cevallos. Días hábiles, de 12 a 10 p. m.

Biblioteca del Colegio de Abogados. — En el Palacio de Justicia. — Abierta los días hábiles de 12 m. a 5 p. m.

Jardín Zoológico. — Las Heras esquina Avenida Sarmiento (Plaza Italia). Abierto todos los días, de 7 a. m. a 5 p. m.

Jardín Botánico.—Santa Fe 3951. (Plaza Italia). Abierto todos los días, de 7 a. m. a 5 p. m.

ESPECTACULOS PARA ESTA NOCHE

Odeón. — (Compañía dramática francesa de M. André Brulé). — Próximamente debut de la compañía.

Coliseo. — Charcas 1190. — (Opereta italiana). "La duquesa del Bal Tabarín".

Opera. — Corrientes 860. — (Drama y comedia). "Otro camino", "Hoja de higuera".

Politeama Argentino. —Corrientes y Paraná. (Opera). "Il giorno di San Valentino".

San Martín — (Comedia española). — "Lectura y escritura"; "La señorita de Trevelez".

Argentino. — B. Mitre 1448. — (Comedia nacional). "...Y Dios dispone"; "El sobrino de Malbrán".

Nacional. — Corrientes 960). —(Sainetes y revistas nacionales). "El bajo Belgrano"; "Amurado"; "El famoso hidalgo".

Apolo. — Corrientes 1386). (Comedias nacionales). "El santo milagroso"; "La carabina de Ambrosio".

Comedia. — (C. Pellegrini 242).—(Zarzuela española). "La Peque resulta grande"; "El guapo del pueblo"; "El calendario festivo".

Buenos Aires. — Cangallo 1053.—(Comedias y sainetes nacionales). "Los dientes del perro", "Submarino U. 74", "La gruta de Ollantay".

Liceo. — Rivadavia y Paraná. — (Dramas y comedias nacionales). "El penúltimo Habsburgo"; "El derecho de amar".

Victoria. — Victoria 1398. —(Dramas y comedia española). "Nuestra juventud".

Avenida. — Avenida de Mayo 1222. — "El señor Joaquín"; "El conde de Luxemburgo"; "El húsar de la guardia".

Florida. — Galería Güemes. — Biógrafo y variedades. — De 10 a 12 a. m., de 2.30 a 7.30 y de 8 a 12 p. m.: Exito de Mercedes Alfonso, Renée de Florigny, La Marquesita y Kennedy-Kramer.

CONFERENCIAS PARA HOY

A las 9 p. m., en Martín García 473, conferencia del doctor Angel H. Raffo, sobre: "El cáncer, su etiología y profilaxis".

—A las 9.30 p. m., en la Asociación Patriótica Española, B. de Irigoyen 674, conferencia del doctor Martín Dedeu, sobre: "Poesías y cantares populares españoles".

HOMENAJE A O'HIGGINS

Actos para hoy

A las 9.45 p. m., banquete en la casa de gobierno.

—A las 9.30 p. m., gran manifestación patriótica, por Av. de Mayo, Rivadavia, diagonal N., Florida.

El Aceite Condal

Purísimo de oliva, está consagrado por el público de exquisito paladar, como el más puro y refinado aceite de oliva que se vende en la República.

UNICO IMPORTADOR

Fernando Sanjurjo - ALSINA 1000

familias, deseosas de dar brillo al acto.

De acuerdo con las invitaciones recibidas, asistían al almuerzo, además del embajador y las autoridades nacionales, el intendente municipal, el jefe de policía, los miembros de la comisión de recepción, como igualmente todos los de la embajada; los de la comisión directiva de la Sociedad Rural y sus ex presidentes, los ex ministros de agricultura, los presidentes de las instituciones bancarias nacionales, etc.

El embajador Bulnes, fué acompañado por el primer magistrado de la nación, doctor Yrigoyen, y el ministro de relaciones exteriores, doctor Pueyrredón, siendo al llegar al local de la sociedad, ruidosamente ovacionados.

Presidía la mesa el presidente de la república, doctor Hipólito Yrigoyen, quien tenía a su derecha a la señora del embajador de Chile; al doctor Joaquín de Anchorena, señora Sampaio de Bruna, esposa del jefe de la delegación parlamentaria; presidente de la Suprema Corte de Justicia, doctor Antonio Bermejo; señora Blanca Sanfuentes de Bulnes, hija del presidente de Chile y esposa del consejero de la embajada; ministro de relaciones exteriores, doctor Honorio Pueyrredón; señora Larrazábal de Pereyra, esposa del ex canciller de Chile, señor Guillermo Pereyra; presidente de la cámara de diputados, doctor Fernando Saguier; esposa del ministro de marina, señora Gowland de Alvarez de Toledo, y ministro de hacienda, doctor Domingo Salaberry; a la izquierda del primer magistrado se encontraban: señora Julieta Meyans de Pueyrredón, el embajador de Chile, doctor Gonzalo Bulnes; señora de Salaberry, esposa del ministro de hacienda; ministro de Chile, doctor Emiliano Figueroa Larraín; señora Correa Luna de Saguier; ministro del interior, doctor Ramón Gómez; señora de Moreno, esposa del ministro de guerra; monseñor Carlos Edwards Salas; ministro de agricultura, ingeniero Alfredo Demarchi y general José E. Uriburu.

A la hora de los postres, la orquesta tocó el himno nacional que fué escuchado de pie por la concurrencia, prorrumpiéndose en un caluroso aplauso al terminar éste.

Después se tocó la conción de Yungal, también oída de pie por la selecta concurrencia que llenaba el recinto.

Seguidamente, el presidente de la Sociedad Rural, se puso de pie para ofrecer el almuerzo en los siguientes términos:

Excmo. señor presidente. Excmo. señor embajador. Señoras y señores.

Muy grato me es, a nombre de la Sociedad Rural Argentina, daros la bienvenida en el sitio donde año tras año nuestros criadores concurren a exponer sus productos y a competir los premios con que nuestra institución estimula sus inteligentes y patrióticos esfuerzos. Dentro de breves momentos van a ser exhibidos los ejemplares, fruto de esa labor, y ello os permitirá apreciar el grado de adelanto que la industria ganadera ha alcanzado entre nosotros. Así vuestro nombre, con la alta representación que investís, quedará asociado a la más importante exposición que hayamos celebrado hasta hoy.

Os esperábamos, señor embajador, con los corazones ritmando al compás de un sentimiento tan fraternal como sincero y os encontráis rodeado de fisonomías que están diciendo que una gloria común nos envuelve en efusivo abrazo y que dos sombras igualmente amadas, las de San Martín y O'Higgins, presiden este acto, en que chilenos y argentinos se acercan para reconocerse herederos directos de los que mezclaron su sangre por la independencia y la libertad.

No hay barreras que nos detengan en el camino de la amistad, pues ni el mar, ni la montaña, ni el aire han sido parte a impedir que nos estrechemos cariñosamente y rememoremos aquel abrazo de Maipo que simboliza, una constelación irradiando el cielo de ambas repúblicas.

Señor presidente: Vuestra presencia viene a dar mayor realce a esta fiesta, a sellar con vuestra autoridad los sentimientos de confraternidad que nos inspira la nación hermana y su distinguido representante. Acompañadme a beber por la excelsa patria chilena y por la ventura personal de su digno embajador.

Al finalizar los aplausos que saludaron la oración del señor Anchorena, el embajador se puso de pie, en medio de una ruidosa ovación.

Principió el señor Bulnes su elocuente oración, diciendo que se sentía realmente emocionado al hallarse en un sitio que se podía considerar como el templo de la grandeza argentina.

Habló después de la fraternidad argentino-chilena y de las demostraciones que se hacían a la embajada por él presidida. Eran una vasta prolongación, en su concepto, de la amistad de los fundadores de estos pueblos.

El arbusto sembrado por San Martín y O'Higgins, agregó, es hoy una encina cuyas ramas son ampliamente propicias a ese sentimiento fraternal de dos países que llenan el ámbito del continente.

Nosotros — dijo — en un período de singular emoción, no encontramos palabras en el diccionario para patentizar nuestra gratitud a la República Argentina.

Se refirió después a la acción de la Sociedad Rural, manifestando sus sentimientos por no ser profesional en la materia.

Y terminó asegurando que las emociones sentidas en estos instantes serían para la embajada perdurables.

Apenas se hubo apagado la entusiasta ovación que saludó las últimas palabras del embajador, el presidente de la república se puso de pie para invitar en un gesto de noble y altísima amistad, al embajador a brindar en silencio por el triunfo de la hermanabilidad de los dos países.

Terminado el almuerzo, el presidente de la república, el embajador y los asistentes a la fiesta, se dirigieron a la exposición, donde se efectuaba el remate de los ejemplares premiados.

Los concursos hípicos—

Después del desfile de los productos premiados en la actual exposición ganadera, se iniciaron los importantes concursos hípicos, un número atrayente del programa y que motivó la asistencia de un numerosísimo público que llenaba en su totalidad las tribunas de la Sociedad Rural.

En el palco oficial se encontraban el primer magistrado, el embajador Bulnes, ministros del poder ejecutivo, personal militar y civil de la embajada chilena y numerosas personas de alta figuración.

El presidente de la república doctor Yrigoyen, el embajador Bulnes, el presidente de la Sociedad Rural y algunos ministros de estado, después de visitar el galpón Nro. 1 de la exposición rural.

El programa constaba de los siguientes números:

Gimnasia en el caballo viviente, por los cadetes del colegio militar. Premio O'Higgins. Para todo caballo presentado por oficiales del ejército y gentilemen riders, seis obstáculos variados de 1m.30 a 1m.50 y zanja de 4m.50. Premios: Al primero: objeto de arte, valor 350 $, de la Sociedad Rural Argentina y cronómetro de oro y diploma del comité argentino pro homenaje a O'Higgins. Al segundo: objeto de arte, valor 200 pesos, de la Sociedad Rural Argentina y montura de equitacion y diploma del mismo comité. Al tercero: objeto de arte, valor 100 $, de la Sociedad Rural Argentina y medalla de oro y diploma del comité. Al cuarto: medalla de oro y diploma del comité.

Se habían anotado los siguientes oficiales:

1 Aiguacil, del regimiento de granaderos, presentado por el subteniente A. Da Rocha; 2 Ayacucho, del mayor C. Biedma, presentado por el teniente 1o. Fantini Pertiné; 3 Barba Roja, del regimiento de granaderos, presentado por el teniente G. Mouzo Cabral; 4 Bijou, del colegio militar, presentado por el teniente 1o. C. Kelso; 5 Buskin, del teniente 1o. Freeland, presentado por el teniente E. Trotz; 6 Carancio, del teniente Aguirre, presentado por el teniente J. A. Aguirre; 7 Catorce, del capitán Maldonado, presentado por el subteniente A. Imaz; 8 Cautivo, de G. Monti, presentado por Jorge Monti; 9 Chispa, del capitán Otamendi, presentado por el mayor J. E. Palacios; 10 Cosaco, de J. P. González, presentado por el capitán J. Sierra; 11 Criollo, del mayor Palacios, presentado por el teniente 1o. S. Dónovan; 12 Encanto, de la guardia de seguridad, presentado por V. Fernández Bazán; 13 Farman, de P. Abadie Acuña, presentado por el teniente P. Abadie Acuña; 14 Frou Frou, del capitán Righetti, presentado por A. Schiavoni; 15 La Haye, de P. van Roosmalen, presentado por Paul van Roosmalen; 16 Oso, de H. Pelesson, presentado por el teniente 1o. H. Pelesson; 17 Pantera, del capitán Miguel, presentado por A. Troncoso; 18 Sargento Cabral, del capitán Maldonado, presentado por Antonio P. Maldonado; 19 Tehuelche, del teniente 1o. Arribau, presentado por el teniente 1o. Arribau González; 20 Totoral, de H. Pelesson, presentado por el teniente M. Rodrigo; 21 U 9, de la guardia de seguridad, presenado por el teniente C. Echavarri; 22 Will, de P. Palavecino; 23 Winner, de L. R. Uranga, presentado por el teniente L. R. Uranga.

La función de gala y el baile de anoche—

Como informamos con toda amplitud en otro lugar, la velada de gala efectuada anoche en el teatro Colón constituyó uno de los números más imponentes del programa.

El gran coliseo ofrecía un golpe de vista admirable, y estaba allí cuanto de distinguido tiene nuestra capital.

Fué, asimismo, una fiesta inmemorable, el baile realizado anoche en la casa de la familia Errázuriz.

La aristocrática mansión en un derroche de lujo y elegancia, hacía el efecto de uno de los más hermosos palacios, en un gran día de fiesta.

Lo más selecto de nuestra sociedad había sido invitado. Y lógico era que se ofreciese espléndido el baile.

El embajador, como los miembros de la embajada, fueron objeto de especiales demostraciones de afecto.

En el lugar correspondiente nuestros lectores encontrarán un detalle de esta suntuosa fiesta.

El presidente de la república, doctor Yrigoyen, y el embajador chileno, señor Bulnes, trasladándose de la casa de gobierno a la plaza Rodríguez Peña

Salida de la casa de gobierno—

Podemos usar una vez más de un gastado cliché periodístico, pero en esta ocasión con toda exactitud. El aspecto que presentaba la plaza de Mayo poco después de las 2 de la tarde, es realmente indescriptible. Pocas veces esa histórica arteria urbana ha contenido una cantidad mayor y más entusiasta de público. Para encontrarle posible parangón habríamos de referirnos a aquellas patrióticas jornadas en que se rememoró el centenario de nuestras más caras efemérides nacionales, y en las que el entusiasmo popular desbordó en las más altas culminaciones del sentimiento nacional. Ayer ha sido tanto y tan grande el entusiasmo, tan sinceras y efusivas las demostraciones populares, que se diría que la emoción fraterna había llenado todos los espíritus, para colmarse en la brillante exteriorización de sentimientos que han de ser inolvidables para todos los que pudieron asistir a ese acto.

No hubo ayer los aplausos que podremos llamar de ordenanza; no hubo las ovaciones protocolares. Los miles y miles de personas que colmaban los jardines, las aceras, los balcones de la plaza de Mayo y de todas las calles de tránsito, aplaudieron sinceramente, entusiastamente, con el cálido entusiasmo de las ocasiones solemnes.

El presidente de la nación, doctor Yrigoyen, y el embajador señor Bulnes, desde su salida de la casa de gobierno, hasta que llegaron a la plaza Rodríguez Peña, no cesaron de recibir constantes y fervorosas demostraciones de entusiasmo. Las ovaciones, los vivas a Chile, al embajador y al presidente Yrigoyen, se sucedieron sin cesar y formaban, como un himno elocuente y sonoro, que afirmaba, bajo la gloria triunfal de un cielo de primavera, la hermandad de dos pueblos gloriosos en la hora inmortal, de la gesta americana.

La comitiva—

La comitiva, al salir de la casa de gobierno, se organizó en el siguiente orden: una sección de granaderos a caballo, precedía a la carroza presidencial, en la que iban el doctor Yrigoyen, el embajador don Gonzalo Bulnes, el ministro de relaciones exteriores, doctor Pueyrredón, y el jefe de la casa militar del presidente coronel Martínez Urquiza. Alrededor y detrás de la carroza presidencial, iba un numeroso grupo de público, que no cesó en todo el trayecto de aclamar al doctor Yrigoyen, a Chile, a la Argentina y al embajador Bulnes.

El resto de la comitiva se acomodó en diversos automóviles. Iban las siguientes personas:

Ministro de Chile, senador chileno Bruna, diputado C. Pereira, Sr. José L. Cantilo, diputados L. Errázuriz y A. Alemparte, A. Ayerza, diputado R. Orrego Luco, consejero F. Bulnes, Dr. L. Pereyra Iraola, generales J. M. Bari y J. F. Uriburu, teniente coronel E. Pilotto, ayudante del general Uriburu, contraalmirantes S. Valdez y Montes, capitán de fragata Nieva, teniente de navío Arana, monseñores R. Edwards e Isella, C. A. de Olazábal, coroneles M. Navarrete y M. Bortagaray, mayor Fassola Castaño, ayudante del coronel Bortagaray, coronel J. P. Bennet, mayor Camilo Indarte, Carlos Noel, capitanes de navío C. Plaza y T. Zurueta, teniente de navío Dacharry, capitán de navío C. Ward, F. J. Leloir, teniente de navío H. Fraga, capitán de fragata O. Reyes, agregado naval de Chile teniente de fragata Benavídez, teniente de fragata U. Zajous, capitanes Aníbal Agüero, E. Caballero y J. M. Lastra, señores F. C. Salas, J. Silva Joacham, J. C. Yicuña, A. Gowland, C. Orrego Barros, E. Morandé Campino, E. Balmaceda Valdez, doctor D. del Valle, R. Foster, C. Ossa, P. L. R. Sanz, B. Nazar Anchorena, C. Bulnes Correa, C. Pereyra Irarrazábal, F. Saguier y A. Ayerza.

Las damas, fueron ubicadas en la forma siguiente:

Vis a vis: señoras Carmela Correa de Bulnes, Julieta Meyans de Pueyrredón y Leonor Sánchez de Figueroa.

Landó: señoras Rosario Sampaio de Bruna, Marcelina Irigoyen de Rodríguez, Isabel Irarrazábal de Pereira y Josefina Achával de Cantilo.

Milord: señoras Blanca Pereira de Errázuriz y Aurelia Madero de Uriburu.

Milord: señoras Elena Polhamer de Alemparte y María Unzué de Alvear.

Milord: señoras Blanca Sanfuentes de Bulnes y María Mercedes Anadón de Urquiza.

Milord: señoritas Carmela Bulnes Correa, María Justa Pueyrredón y Elena Uriburu.

Milord: señoritas Adriana Lyon Vial, Josefina Cantilo y Esther Pueyrredón.

La inauguración—

Cuanto dejamos expuesto del aspecto imponente de las calles centrales, debemos repetirlo y aumentarlo si cabe, al querer describir el aspecto soberbio, único, que presentaba la plaza Rodríguez Peña, donde, como es sabido, se halla emplazado el monumento al prócer chileno. El "no cabía un alfiler" puede aplicarse sin exageración. La policía tuvo que hacer verdaderos esfuerzos para poder contener a la enorme multitud que se agolpaba ávida de presenciar la solemne ceremonia, base de los festejos que se están realizando.

Poco después de las 4 de la tarde la cabecera de la comitiva, llegó a la plaza Rodríguez Peña. En la inmensa ola humana se produjo un movimiento de expectativa y un nuevo clamoreo vibrante, enardecedor, se elevó de la multitud. Era tan entusiasta la manifestación, era una tan sincera explosión de patrióticos sentimientos, que ponía lágrimas en los ojos. ¡Nobles lágrimas de emoción que vimos rodar por más de un rostro patricio!

Siempre entre vítores y aplausos, el presidente, el embajador y la comitiva, ocuparon las tribunas que rodeaban el monumento. Y los acordes sonoros, llenos de majestad y de solemnidad del himno patrio, rasgaron los aires. Se hizo un amplio silencio y las cabezas descubiertas, los espíritus en suspenso, puestas de rodillas las almas, las notas fueron llenando el espacio. En ese mismo ambiente de férvido recogimiento fué escuchado el himno chileno y al terminar las manifestaciones tornaron al caluroso entusiasmo, que ha sido la tonalidad de la jornada.

Al caer el paño que cubría el monumento, el entusiasmo desbordó. Llegó a un grado imposible de describir.

Los discursos—

Completamos nuestra información de ayer aparte de las notas anteriores ampliatorias de nuestra impresión trazada rápidamente, con los discursos pronunciados por el embajador chileno D. Gonzalo Bulnes y por el general Bari, que preside la delegación militar.

El discurso del embajador—

He aquí las nobles palabras del señor Bulnes:

O'Higgins representa un momento de la vida de América del Sur en que de hecho se habían suprimido las fronteras; en que ni los ríos dividían ni las montañas separaban. Lo único que separaba a los hombres y a los pueblos era la causa que defendían: Una era la bandera y uno el enemigo, lo mismo en las selvas venezolanas que en las pampas argentinas o en las montañas chilenas.

Los ejércitos pasaban de un lado a otro las rayas fronterizas sin protocolos ni convenciones previas. En mi patria, Alvarez Jonte, nuestro representante y un joven estudiante de nuestra universidad, en quien alboreaba ya su gloria posterior, D. Manuel Dorrego, alzaron en nuestra capital bandera de enganche para la gloriosa Buenos Aires, y aquí se reunían elementos militares que se enviaban a Santiago. Un día, en 1811 pasó el mariscal Alcázar con 300 chilenos en vuestra defensa. El refuerzo era pequeño como número, pero grande como intención. Era el óbolo del pobre, que la más apartada colonia de Sud América depositaba en el altar de la patria argentina. Y así como ellos cruzaron los Andes y llegaron a Mendoza, los restos despadazados del ejército de mi país a solicitar vuestra ayuda para arrojar al enemigo que se había adueñado de su suelo. Y vosotros recibisteis a esos nobles proscriptos de la gloria y del infortunio con los brazos abiertos, con la simpatía generosa con que sabéis acoger a todos los que llegan a vuestro privilegiado país.

El más grande de los proscriptos de 1814 era D. Bernardo O'Higgins, un mozo que frisaba en los 24 años, en cuyas sienes juveniles lucía el laurel inmarcesible de Rancagua. Había luchado bravamente por la redención de su patria y el naufragio de las armas nacionales lo arrojaba ahora como móstil roto a las playas benignas y redentoras de Mendoza.

Allí se encontró con San Martín, allí lo conoció, allí nació esa amistad que perduró hasta la tumba y que dió a la América páginas inmortales. Desde ese día O'Higgins penetra en vuestra historia y pasa a ser un eslabón en la cadena de oro tendida entre Mendoza y Lima. Desinteresado y magnánimo, se puso al servicio del gran proyecto del libertador sin otra ambición que emancipar estos pueblos, lo cual no importaba odio para la metrópoli de cuyo poder quería desprenderlos. El odio, si existió no fué justificado, porque España dió a la América lo que más amaba y todo lo que tenía: su religión, sus leyes, sus costumbres, la nobleza no superada de su carácter, la pujanza de su brazo, la lealtad de su gran corazón español!

El ejército de los Andes fué una gran novedad para América. Hasta entonces no había figurado en su defensa ningún ejército regular que estuviera preparado tácticamente para medirse con los sólidos tercios europeos. Los ejércitos de la revolución habían sido reuniones colectivas impulsadas por el valor y el entusiasmo y las batallas entreveros en que predominaba como arma de combate la bayoneta en el infante y el sable campesino en el jinete. En cambio, el ejército de los Andes fué un núcleo militar conforme con los mejores modelos de su tiempo, un muro consolidado por la argamasa de la experiencia que su gran creador había recogido en el servicio de las tropas regulares de España. Ese nuevo modelo, que lo repito, era una novedad trascendental, fué el instrumento poderoso con que San Martín dotó a la causa de la independencia.

Los oficiales chilenos colocando la corona al pie del monumento del brigadier general Juan Martín de Pueyrredón.

La historia dice que O'Higgins fué un cooperador eficaz de esta obra, y uno de sus hombres de confianza, en quien delegaba el cuidado del campamento en sus ausencias. Y cuando las armas redentoras escalaron los Andes y penetraron victoriosas en los risueños valles de Chile, O'Higgins, ahora director supremo, luchó con la pobreza de un erario escueto para organizar un nuevo ejército que completase la base gloriosa del de Mendoza, y para crear una escuadra improvisándola como un cuento de hadas. Y todavía en 1820, cuando por efecto del estado revolucionario de su patria, el gran capitán se encontró al frente de su ejército en la plaza de Rancagua, girando solo, como astro desprendido de su foco en el firmamento americano, Chile lo recibió en sus brazos, devolviéndole en pequeña parte aquella acción generosa que él había hecho seis años antes a sus hijos despedazados y proscriptos.

Después el Libertador se fué a Lima a derribar el alcázar medioeval en que se asilaban los prestigios del virreinato, su pompa heráldica, su nobleza, el marco seductor de un régimen que tenía tres siglos de existencia.

Y aquí, señores, dejadme hacer un paréntesis. No puedo recordar la expedición libertadora del Perú, que fué la coronación de la gloria de San Martín y de D'Higgins, sin nombrar al valeroso marino inglés lord Cochrane, el padre y fundador de nuestra armada, y al lucido Zenteno; el uno, el almirante de la escuadra; el otro, su creador: rivales que se odiaron e injuriaron en vida y que la posteridad ha reconciliado en un abrazo de justicia y de admiración para ambos.

Cuando se penetra con la lámpara de la historia al obscuro taller de preparación de aquellos ejércitos, y se comparan los recursos con los resultados; cuando se piensa que para armar aquellos heraldos de la nueva doctrina fué preciso fabricar los fusiles en herrerías toscas de higornia y martillo, o recogerlos en los campos de batalla, arrancándolos de manos de los heridos o de los muertos, y con el mismo esfuerzo equiparlos, vestirlos, proveerlos, embarcarlos, entonces un sentimiento de honda admiración arrebata el alma del historiador, y no encuentra coronas bastantes para depositar en las sienes de los fundadores de nuestras nacionalidades. Entonces el pensamiento vuela lleno de profunda veneración al gran capitán del sur, que reconstruyó la mitad de un continente con el poder de su genio, y a su compañero en la primera línea, el general O'Higgins.

Este bronce representa esa unión indestructible en el esfuerzo, en el sacrificio y en la victoria. Que él sea el lábaro de nuestra política futura.

Después que el ejército argentino-chileno clavó sus banderas en las almenas de Lima, los libertadores se desparramaron por el mundo, y se cumplió con ellos la ley de la ingratitud; la cinta negra en que se engarzan los laureles que coronan la frente de los héroes. El Perú fué excepción a esa triste ley de olvido y de abandono. Acogió a O'Higgins, proscripto de su patria, y lo llenó de consideraciones y respetos. Después de diez y nueve años de destierro, el héroe rindió la noble frente en la tierra redimida con su esfuerzo, y murió confiado en que la posteridad repararía los agravios del presente.

Ese voto está cumplido en una forma grandiosa que repara todas las injusticias.

Si él pudiera oír en su tumba el eco de esta manifestación espléndida, estoy seguro que diría: Quiero que ese bronce erigido a mi memoria sea el anillo de la unión perpetua de las dos naciones a que consagré mi corazón y mi vida: ¡la Argentina y Chile!"

Del general Bari—

La espléndida munificencia de la

La ceremonia de esta mañana en la plaza "Pueyrredón" de Flores — El embajador Bulnes en el acto de descubrir la placa colocada en el monumento del brigadier general Juan Martín de Pueyrredón.

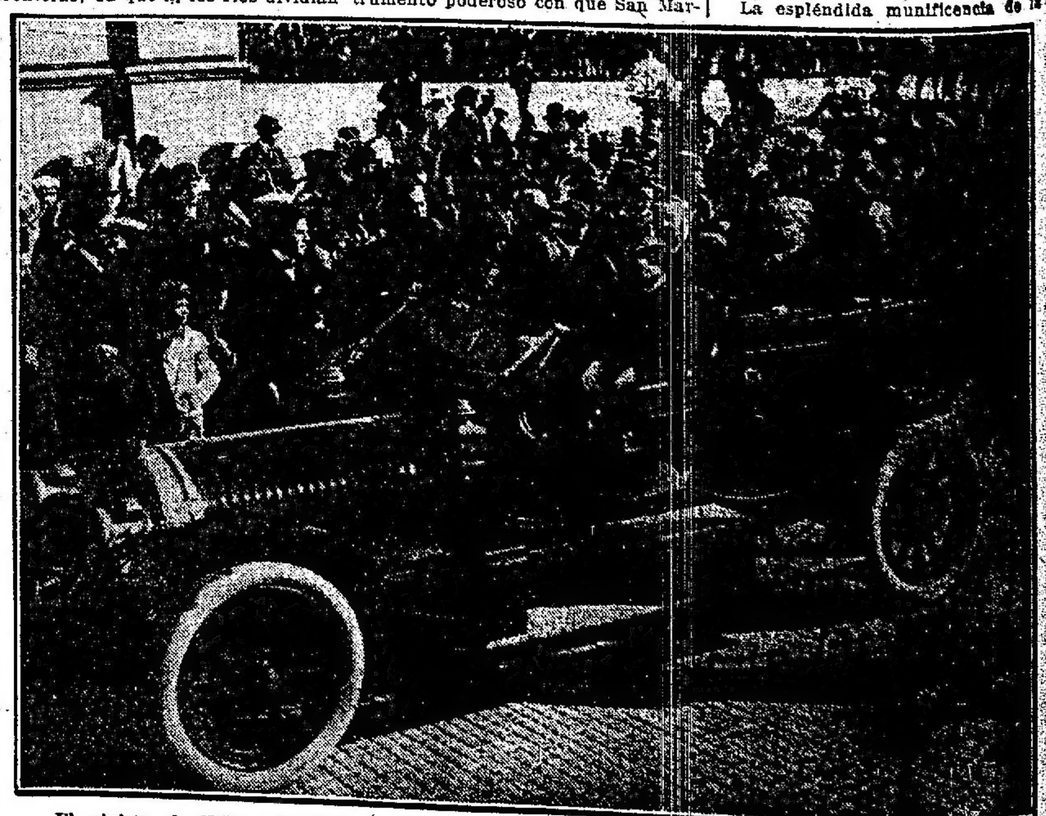

El ministro de Chile, señor Figueroa Larrain, con el señor Cantilo, llegando a la plaza Rodríguez Peña

Elecciones Municipales

6 Octubre de 1918

CANDIDATOS

a concejales de la U. C. R.

Saturnino J. García Anido
Eduardo M. Tomaszewsky
Rómulo B. Trucco
Leopoldo Bard
Guillermo Súllivan
Santiago Rocca
Manuel Manrique
Florencio Lezica Alvear
Aristides Saccone
Eduardo Maggio
José A. Tagliabue
Juan F. Poggi
Antonio Inchausti
Pablo M. Bariare
Matías Gil
Nicolás Selén
Mario Giménez
José A. Amuchástegui
José Luis Alvarez
Luis A. Mela
Víctor Spota
Bernardo Costa
Ernesto Beascochea
José Raices
Lucio Ramos Otero
Amadeo E. Grandi
Carlos A. Varangot
Roberto N. Ortiz
Pedro Imas
Angel Vallati

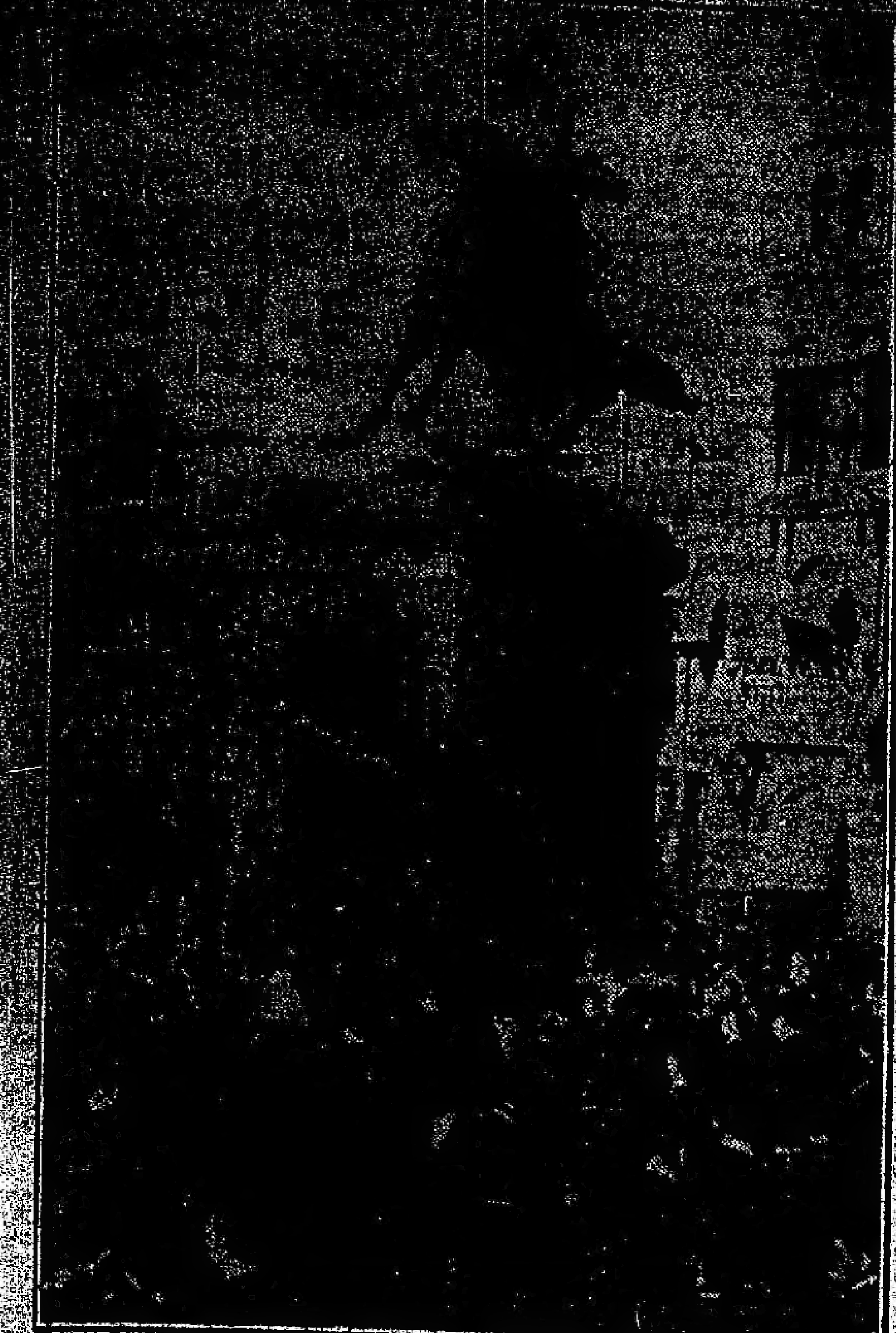

El público en la plaza Rodríguez Peña, durante la ceremonias de ayer

nación argentina ha erigido este monumento en el cual el genio del arte y su cincel han modelado con belleza y acabada estética, la efigie augusta del gran O'Higgins, ofrendando con él a Chile su afecto fraternal que un siglo de acertadas relaciones han llegado a cristalizar. Con singular gentileza ha señalado, también, para este acto, el día glorioso del nacimiento de Chile a su vida soberana, completándola con la inestimable invitación que nos honra y justifica aquí nuestra presencia.

Permitidme, señores, que en homenaje a la grandeza del día, os invite a dirigir vuestra mirada hacia el Poniente, a transmontar la montaña y a descender al valle, en donde la naturaleza de la estación florida ofrece sus encantos al cuadro de patriótico movimiento, en el que el alma chilena vibra entre músicas y cantares, celebrando sus glorias y aclamando sus héroes que son también los vuestros, y ensalzando vuestro nombre con gratitud y amor.

El 18 de septiembre de 1810 marcó la hora en lo infinito del tiempo, en que el destello del rayo de la tormenta política alumbró por vez primera la imagen de la libertad que presidiría en el futuro los destinos de Chile. Pero este lampo de luz casi extinguido por las tinieblas de octubre de 1814, arrojó a O'Higgins en el [illegible] y el pueblo que era libre, que [illegible] herido generosamente su san[illegible] [illegible] en el corazón el dulce calor [illegible] esperanza, volvió a la nada, [illegible] que la mirada escrutadora del [illegible]ductor del pueblo percibió en una aurora oriental la visión de un nimbo que mostraba la faz enérgica del libertador y su espada vengadora, y, tomándolo por guía, emprendió el éxodo como patriarca de la época bíblica, buscando en esta patria los medios de la redención. Y bien, señores, ¿cómo no rememorar todavía en esta solemnidad, la realización de esos ensueños? O'Higgins fué estrechado por los brazos fraternales del gran libertador, y su pueblo, acogido bajo sus tiendas hospitalarias, entraron a formar en la legión salvadora que la historia ha llamado el Ejército de los Andes.

San Martín, con la luz de su genio, con la elevación gigantesca de su pensamiento, ideaba la libertad americana en un templo de todas las luces, en un campo abierto a todas las ideas, y en un código de todos los derechos; y este pensamiento tan rico e inagotable como una civilización entera, debía de realizarlo con el concurso de O'Higgins, dotado también de esa misma naturaleza y de esas mismas facultades.

Aprestadas las legiones, forjadas las armas, fundidos los cañones, dispuestas las vendas y cargados los alimentos, el ejército libertador lanza su vanguardia, continuándola su grueso y venciendo a la abrupta naturaleza y forzando la incógnita del destino en jornadas inmortales, le arranca los laureles de Chacabuco y de Maipo, que restablecieron a Chile en el solio de la libertad.

Esta épica jornada selló en los pechos generosos de San Martín y O'Higgins, una amistad singular, que sólo se extinguió con el último aliento de sus espíritus sublimes.

Establecidas las nacionalidades, sobrevienen naturales deseos de mejores libertades, y el embate de las revoluciones, las agita como débiles barcas amenazándolas de destrucción por la furia del temporal. Los padres de la patria que fueron faros luminosos de la primera edad, apagaron sus destellos, obligados por ostracismos de cruel ingratitud, que la serenidad de las edades ha convertido para ellos en admiración inmarcesible! Y sin embargo, señores, al través de todas estas transformaciones nuestras naciones caminan siempre con rumbo a la libertad, buscando en la armonía, cohesión y fuerza, su mayor civilización.

Los funestos acontecimientos y condiciones del presente, no detienen al mundo en el camino a la libertad; los pueblos comprenden que la raíz de su vida es su derecho, la libertad justicia, las artes, la ciencia, la instrucción y el comercio, viven en la libertad que es el mar de la vida, la atmósfera del alma y el [illegible] de la civilización [illegible].

La obra de los padres de la América fué de fuerza y de guerra, pero la obra de sus hijos, más plácida y serena, es obra de paz y de concordia, que anhelamos completar con el ósculo sincero de corazón y de conciencia, apagando las discordias y desterrando antagonismos, uniéndonos por tendencias iguales trazadas por las leyes que rigen nuestra raza, para propender a la felicidad continental levantando sus particulares derechos y propios destinos.

El sur americano no puede renunciar a los grandes y maravillosos destinos de sus jóvenes nacionalidades en donde la naturaleza ha extremado su poder y donde el creador, haciéndolo su templo, lo ha adornado con todas las grandes maravillas para alojar en él una gran idea: la confraternidad que uniendo los destinos, las inteligencias y los corazones, den cumplimiento al plan de la Providencia y al de la civilización de la especie humana que lo habita.

O'Higgins, prócer ilustre, padre de mi patria, conductor vidente de sus primeros pasos, un soldado de tus filas en misión de la más alta estima y en representación de tu ejército, cuyo espíritu animas y vivificas perennemente, os renueva en su nombre el juramento de vivir dentro de las virtudes que vos modelasteis y que le disteis como herencia: la disciplina, la abnegación y el civismo; ennoblecidas por la gratitud y lealtad al pueblo que os honra con la elevación de este altar de patriotismo y desde hoy de venerada peregrinación para todos los chilenos. Aquí, en este hermoso sitio, en el centro de esta gran capital y vecino al libertador que te llamó siempre "Compañero y amigo bien amado", seguirás entregado al generoso afecto que él te profesó, y al de sus hijos, como legado de honor y de admiración a vuestra gloria!"

El aviador Mira—

Contribuyendo a los festejos en honor de la embajada, el aviador don Virgilio Mira, efectuó diversos vuelos sobre la ciudad, especialmente por sobre el monumento a O'Higgins.

Desde su aeroplano el señor Mira lanzó algunos volantes que contenían la siguiente inscripción:

"Animado por el más ferviente deseo de contribuir a los homenajes con que las autoridades y pueblos de ambas repúblicas celebran dignamente el acto inaugural del monumento al glorioso y heroico O'Higgins, envió desde el espacio mi modesto saludo y arrojo en su pedestal una corona de laureles".

En el Círculo de la Prensa—

La demostración ofrecida ayer por la tarde a los periodistas chilenos, por el Círculo de la Prensa, resultó una simpática fiesta de confraternidad y de selecta camaradería. Sencillo y elocuente, el acto se desarrolló sin embarazosos trámites protocolares, para dar paso a la sincera efusividad, a la natural cordialidad que fué el mayor encanto de esos momentos.

En el lunch con que el Círculo de Periodistas obsequió a los periodistas chilenos

Concurrencia selecta y numerosa. Conversación ágil, amena, espiritual y agradable. Tales las características de esa reunión.

Después que la orquesta, hubo ejecutado los himnos argentino y chileno, que fueron saludados con grandes aplausos, tomó la palabra el presidente del Círculo, don Horacio Castro Videla, y pronunció elocuentes y sobrias palabras de saludo para los colegas del país hermano, a los que ofreció la demostración en términos tan sencillos como oportunos.

Improvisó después, en cálidas palabras, llenas de emoción Armando Donoso. Tratándose de él creemos inútil añadir que su discurso tuvo la brillantez de forma y de concepto de que tan altas pruebas tiene dadas el autor admirado de "Los Nuevos". El talentoso compañero chileno dijo así:

"Benévolos colegas: Nunca como en estos momentos, siento ya mi absoluta torpeza para poder hilvanar cuatro palabras. Yo, el más insignificante de los periodistas de Chile, soy portador para ustedes de un saludo cordial. En Chile, a ustedes se les quiere y se les admira por varias razones. Ustedes han sido en cierta forma nuestros maestros. Recordarán que hace 80 años, cuando nuestra república empezaba a formarse apenas, Sarmiento, Alberdi, López y Mitre fueron para nosotros creadores de instituciones y de vida cívica. A Sarmiento le debemos la organización de la instrucción primaria y Alberdi nos enseñó derecho. Fué una labor moral y cívica definitiva que los chilenos no pagaremos jamás con nuestra gratitud. A Mitre se le recuerda siempre; en las casas chilenas se ostenta su retrato. Igualmente a López, maestro de periodistas y escritores. Traigo hasta ustedes, benévolos amigos, el saludo cordial y el afecto más rendido de la prensa chilena.

"Esta demostración de simpatía fija un momento solemne para la unidad de los dos países. Harán época en estos instantes que representan la continuidad histórica de un pasado glorioso. En Chile se les quiere a ustedes y se les admira hasta más allá de lo que ustedes puedan imaginárselo.

"En la casa de uno de nuestros diarios, el retrato de Sarmiento preside nuestros horas de trabajo. El es para nosotros una lección constante de civismo y de perfección intelectual. Mitre, López y Alberdi están incorporados a nuestra historia por su acción cultural, que nunca será lo suficientemente recordada.

"Permitidme, pues, amigos, reiteraros el agradecimiento de los periodistas de Chile y formular nuestros votos por la prosperidad de esta nación bondadosa y cordial, [illegible] honrados y [illegible] para siempre [illegible] sincero afecto de los compañeros de prensa chilenos tras esta acogida que compromete nuestra gratitud para con ustedes, amigos gentiles. Antes de alejarnos del seno de esta casa hospitalaria, permitidme formular los más sinceros votos por vuestra felicidad y engrandecimiento, de los cuales no podremos menos de participar todos los que cada día nos sentimos más cerca de vosotros. Gracias, benévolos amigos".

Acallados los prolongados y férvidos aplausos que saludaron las últimas palabras del señor Donoso se prolongó todavía la reunión por larga rato, obsequiándose después con un lunch a los circunstantes.

Los periodistas chilenos en el Círculo de la Prensa

En la legación de Chile—

Pocas veces, se ha visto una recepción tan hermosa como la realizada ayer, en la casa del ministro de Chile, señor Figueroa Larrain y familia.

Los amplios salones hacíanse estrechos para contener a la concurrencia.

A eso de las 6 de la tarde, el embajador Bulnes, el presidente de la república, doctor Yrigoyen, los ministros de estado y un grupo de personalidades hicieron su entrada, a la legación, formándose una calle de damas que aplaudían al embajador y al presidente al pasar.

El doctor Yrigoyen, el señor Bulnes y demás, pasaron un momento al bufet, siendo atendidos gentilmente por los dueños de casa.

Momentos después se retiraron, prolongándose la recepción hasta las 8.30 de la noche.

El banquete oficial—

Promete asumir las vastas proporciones de un acontecimiento social y político, el banquete que el presidente de la república ofrecerá esta noche al embajador chileno y a sus acompañantes.

El doctor Yrigoyen se ha esforzado en que esta demostración a los ilustres huéspedes se rodee de todo el esplendor posible, retribuyendo las gentilezas que el gobierno de Chile tuvo para la embajada argentina.

Se realizará en el salón blanco, profusamente decorado con este objeto, y tanto por el número, como por la calidad de los concurrentes, puede anticiparse que dejará un recuerdo imperecedero en los distinguidos visitantes.

En el citado salón se colocaron cinco grandes mesas adornadas con las figulinas de Sèvres, regalo del gobierno francés.

Las invitaciones han sido hechas por el ministro de relaciones exteriores en nombre del presidente de la república, llegando a unos 180 los invitados.

Concurrirán el presidente con sus ministros, el embajador doctor Bulnes con su señora, damas y niñas de la misión chilena y demás miembros de la misma, diplomáticos extranjeros y sus señoras, presidentes del senado, congreso y suprema corte de justicia, intendente municipal, jefe de policía, miembros de la comisión de fiestas y sus señoras, secretario de la presidencia, jefe de la casa militar, subsecretario de relaciones exteriores, almirante Blanco, general Ricchieri, introductor interino de embajadores, etc.

Se ha resuelto que en esta demostración no se pronuncien discursos.

Servirá el banquete la confitería del Aguila y amenizará el mismo la banda municipal.

La manifestación de esta noche—

Esta noche tendrá lugar la manifestación cívica con antorchas, número que por los preparativos hechos y el entusiasmo que ha despertado, puede adelantarse que resultará uno de los más interesantes del programa de festejos.

La columna partirá de la plaza del Congreso, siguiendo por Avenida de Mayo hasta la plaza del mismo nombre.

La embajada chilena presenciará el desfile desde los balcones de la casa de gobierno.

Antes de ponerse en movimiento la columna, en la plaza del Congreso los doctores Juan Carlos Garay, Mendoza Zells, y Vignart, dirigirán la palabra al público.

Las concentraciones parciales se harán así:

Primer grupo — Alrededor de la estatua de Moreno formarán las siguientes instituciones: Junta ejecutiva, miembros del congreso y poder judicial, sociedad de residentes chilenos La Estrella de Chile, Jockey Club, Centro Naval, Círculo Militar Argentino, Club del Progreso, Centro Militar de Expedicionarios al Desierto, Tiro Federal Argentino, partido unitario, Museo social argentino, Hue Gen Club, Club Hípico Argentino, Asociación nacional de boy scouts argentinos.

Segundo grupo—Alrededor del palco especial ubicado en el centro de la plaza del Congreso, sobre la calle Cevallos: Cuerpo de bomberos de la capital, Círculo Médico Argentino y Estudiantes de medicina, Centro estudiantes de derecho y ciencias sociales, Centro estudiantes de ingeniería, partido conservador de la provincia de Buenos Aires, Liga nacional de maestros, Liga nacional de educación, partido constitucional, Federación de estudiantes secundarios, Asociación nacional del profesorado, Asociación de maestros militares de escuelas, Asociaciones confederadas del magisterio, Federación mutualista de estudiantes, Círculo de estudiantes, comité estudiantil pro ley de enseñanza.

Tercer grupo — Victoria, de Sáenz Peña a Cevallos: Club sindical de empleados, Comité nacional del comercio, Comité de propietarios, Club de Gimnasia y Esgrima de la capital y del Rosario, Instituto de huérfanos de militares.

Cuarto grupo — Victoria de Cevallos a Solís: Asociación Cristiana de Jóvenes, Museo social americano, Club de residentes extranjeros, Centro nacional de ingenieros agrónomos, Sociedad Forestal Argentina, Club argentino de ajedrez, Comité argentino pro hogar de huérfanos belgas.

Quinto grupo — Victoria de Solís a Entre Ríos: Asociación Patriótica Argentina, Asociación nacional Vanguardias de la Patria, Universidad libre Israel.

Sexto grupo — Rivadavia, de Paraná a Montevideo: Yacht Club Argentino, Yacht Club Río de la Plata, [illegible] Club Argentino, Club Náutico Buchardo, Club de regatas La Marina, Club de regatas de Avellaneda, Club Mar del Plata, Touring Club Argentino.

Séptimo grupo — Rivadavia, de Montevideo a Rodríguez Peña: Círculo de la Prensa, Asociación Ferroviaria Nacional, Aero Club Argentino, Club social de médicos, Comisión pro homenaje, Club de Flores, Centro correntino General San Martín, Centro Entrerriano, Comisión de homenaje y monumento a los héroes de 1806 y 1807.

Octavo grupo—Rivadavia, de Rodríguez Peña a Callao: Sociedad de ex alumnos del colegio San José, Círculo Belgrano, Asociación patriótica de Belgrano, Círculo de obreros de Balvanera, Sociedad de S. M. del ferrocarril Central Argentino, Sociedad colombófila Nilocas Avellaneda, Sociedad colombófila La Sud América.

Noveno grupo—Alrededor del monumento a los Dos Congresos: Personal de suboficiales, maestranza y tropa del ejército y armada de la nación.

Décimo grupo — Frente al congreso: Cuerpo de bomberos voluntarios de la Boca, comités del partido Unión Cívica Radical (sección sur), formarán sobre Entre Ríos, de Victoria al sur; los mismos (sección norte), sobre Callao; los mismos, (sección oeste), por Rivadavia.

En LA EPOCA—

La dirección de LA EPOCA ha invitado a los periodistas chilenos a beber una copa de champaña. Esta sencilla demostración de afecto a los colegas que han venido con la embajada Bulnes, tendrá lugar mañana de 6 a 7 en los salones de LA EPOCA.

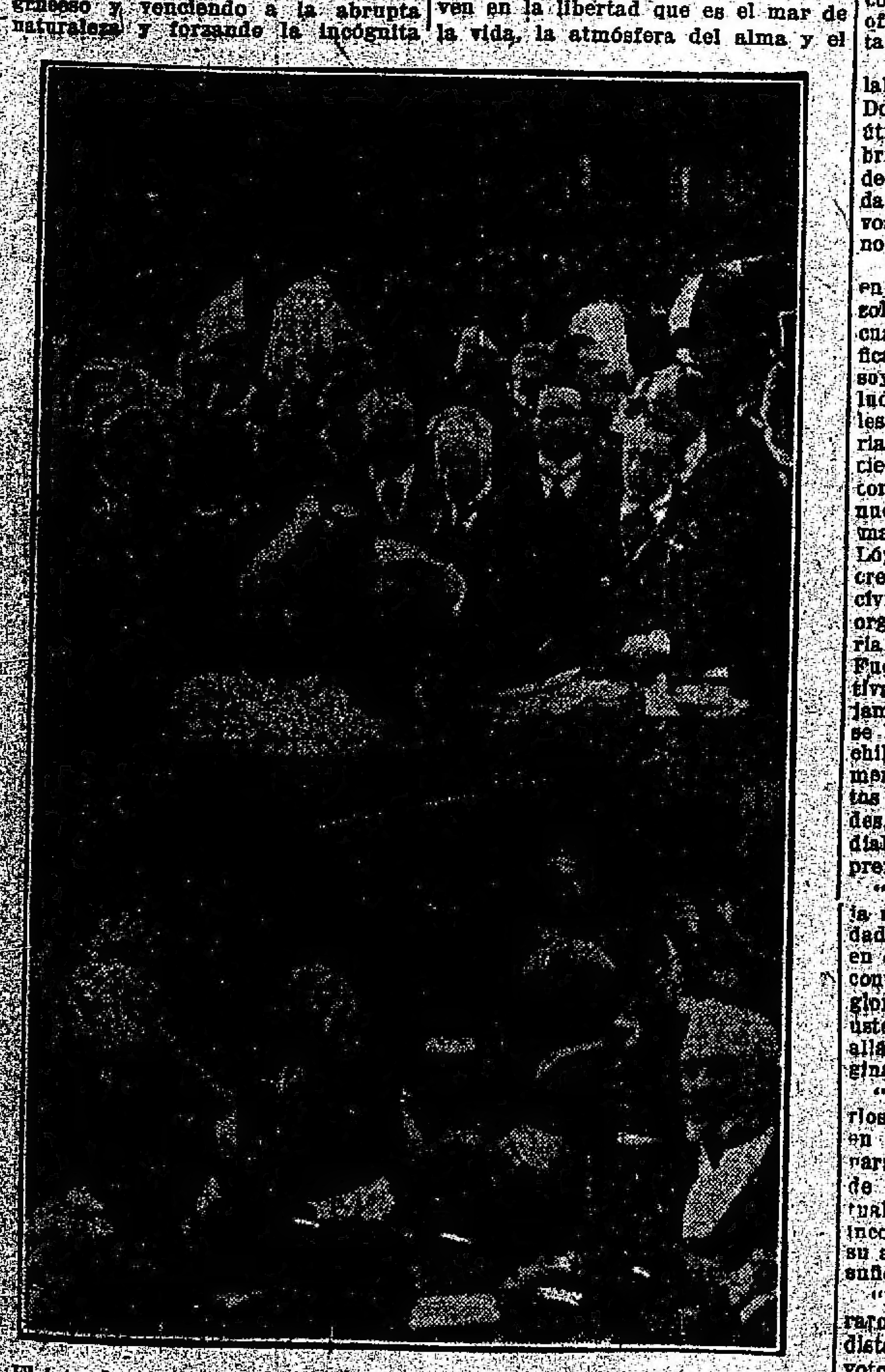

El intendente municipal, doctor Llambías, pronunciando su discurso

El general chileno José María Bari, pronunciando su discurso

LA INDUSTRIA NACIONAL

Festeja en estos momentos de confraternidad el triunfo de nuestro progreso industrial, vendiendo trajes sobre medida, de ricos casimires NACIONALES de pura lana, a $ [illegible]

SANCHEZ y Cía.

CALLAO Y CORRIENTES

En honor de Armando Donoso—

La presencia del escritor don Armando Donoso, ha dado lugar a que se organicen varios actos en su honor.

Entre las fiestas con que será obsequiado el distinguido intelectual, figura el banquete que la revista "Nosotros" le ofrecerá el sábado próximo a las 8 p. m. en el restaurant Ferrari.

Fiesta que ha de congregar lo más selecto de la intelectualidad americana, promete alcanzar grandes proporciones.

Almuerzo a monseñor Edwards—

El lunes próximo el internuncio apostólico monseñor Vasallo de Torregrossa, ofrecerá un almuerzo en honor del obispo de Dodona y vicario castrense de Chile, monseñor Edwards y Salas.

A esta fiesta serán invitados los altos dignatarios de la iglesia, las autoridades nacionales, los miembros de la embajada y el cuerpo diplomático.

Mapa de Chile—

En presencia de algunos de los miembros de la delegación chilena, se exhibirá esta tarde a las 5 p. m. en la Escuela Argentina Modelo, Juncal 1148, un gran mapa físico e histórico de Chile y una colección de cuadros de la conocida artista chilena señora Elvira Pérez de Fernández.

CRUCERO ACORAZADO "PUEYRREDON"

Itinerario de su viaje de regreso

El crucero acorazado "Pueyrredón" actualmente en Vera Cruz, saldrá de dicho puerto mejicano el 25 del corriente, con destino a la Habana, donde llegará 3 días después.

A continuación visitará los siguientes puertos, a los cuales llegará el buque en las fechas que se indican:

Kingston, 5 de octubre; Colón, 11 íd; La Guayra, 19 íd; Barbados, 26 íd; Río de Janeiro, 12 de noviembre; Buenos Aires, 24 del mismo mes.

La velocidad que desarrollará el "Pueyrredón" en su viaje de regreso será de 9 millas por hora, consumiendo 55 toneladas diarias de carbón.

La administración de correos

Es del dominio público, que esta importante rama de la administración nacional, está pasando por una dura prueba, en lo que respecta a su desenvolvimiento como factor de las actividades generales del país.

Esta anormalidad que tanto afecta a todos, porque nadie, puede decirse, [illegible] de los servicios postales y telegráficos, máxime en un país como el nuestro, con un extenso territorio y con industrias tan vinculadas al mismo, que exigen comunicaciones rápidas, y donde éstas, aún no han llegado a la perfección tan deseada. Nosotros, tenemos en esta institución una fuente de recursos, sin preocuparnos que no es de buena administración tal propósito. Nuestra red telegráfica desde el Cabo de las Vírgenes a La Quiaca, con un desarrollo de conductores de 97.530.172 kilómetros, necesita ser renovada, pues hace más de 20 años que se construyó y que la acción climatérica de las diversas zonas del país, especialmente la de la costa patagónica, por los continuos temporales, ha destruído.

Algo similar se puede decir de otros materiales que necesitan renovación. La red debiera dotarse de aparatos del sistema Wheatstone, para descongestionar la aglomeración de trabajo para la prensa, como igualmente del sistema Baudot, que solo funciona con las ciudades de Rosario y Córdoba por carencia de elementos.

Hace mucho tiempo que estas necesidades están en conocimiento del congreso nacional, pero éste no ha votado los recursos que se han pedido para poner nuestra red telegráfica en las condiciones requeridas, para que su misión sea eficiente.

Esta es una de las causas, por la cual el servicio telegráfico está resentido y por otra parte el aumento de trabajo que afluye, por la reacción de las actividades en estos últimos meses, [illegible] también por la falta [illegible] consecuencia de la disminución de las horas de trabajo del personal.

Acompañando con simpatía el movimiento huelguista, [illegible] éste, en estos momentos, [illegible] razón de haber estallado [illegible] que vamos a exponer. [illegible] la actual dirección de correos, [illegible] que se inició el nuevo gobierno, [illegible] la situación del personal [illegible] por su remuneración y las [illegible] en que trabajaba, y por el propósito de [illegible] en lo posible propendiendo a su mejoramiento, dispuso la [illegible] de horario a 8 horas de labor para todo el personal en general, pues [illegible] tiempo del régimen pasado, los empleados eran recargados por cualquier motivo, sin remuneración alguna, y multados por una nimiedad. Sin embargo, el personal no [illegible] entonces la resolución de [illegible] en huelga.

El director interino doctor Barrera Nicholson, coincidiendo con el presidente de la república en ese espíritu de humanidad y tolerancia, recibió a las comisiones de la asociación de telegrafistas y complacido, en lo que concierne a sus atribuciones, aceptó en parte el pliego de condiciones que le presentó la comisión, aboliendo las multas y dejando sin efecto el pago de los telegramas de servicio por cuenta de los empleados culpables de irregularidades y en lo que respecta al salario mínimo se hizo efectivo al pie de la letra, contrariando disposiciones de carácter legal de la contaduría general de la nación, a fin de favorecer a los empleados. No obstante esto, por cuestión de horas, en Rosario, impulsados por agitadores políticos, se lanzaron a la huelga, sin tener en cuenta las más elementales razones de equidad, ni lo intempestivo de tal actitud, arrastrando, por solidaridad de una manera insensata a muchos y meritorios empleados que hoy se están presentando arrepentidos de lo que han hecho.

El doctor Barrera Nicholson, a pesar de haber vencido los plazos que había acordado a los huelguistas, ha dispuesto que sean readmitidos aquellos que por sus antecedentes sean acreedores a esta medida.

El doctor Barrera Nicholson, junto con sus colaboradores jefes de sección, señores Juárez y López, se ha impuesto la tarea abrumadora que es fácil de suponer para restablecer los servicios telegráficos, y cree que en breve tiempo estarán normalizados.

HERMOSA INICIATIVA

ACADEMIA DE BELLAS ARTES DE JUJUY

El gobernador de Jujuy, doctor Horacio Carrillo, animado por los más nobles propósitos y preocupado por la mayor extensión de la cultura en todos sus aspectos, ha decidido crear en la capital de la provincia un establecimiento para la enseñanza de las bellas artes.

Al efecto, ha dictado un decreto cuya parte dispositiva dice así:

Artículo 1o. Créase en esta ciudad un centro de cultura artística que se denominará "Academia de bellas artes" y que dependerá directamente del ministerio de gobierno, justicia e instrucción pública.

Art. 2o. La academia dictará enseñanza de música, pintura e idiomas, sin perjuicio de otras materias que se crea conveniente enseñar, según las necesidades y los recursos de la provincia.

Art. 3o. Encárgase a la señorita Goya Figueroa de organizar la academia, como directora de la misma, y presentar el plan general para su aprobación por el P. E.

Art. 4o. Los gastos que origine la academia, figurarán en el presupuesto de 1919, debiendo iniciar sus cursos en ese año.

Agustín Pegassano

† Hoy en esta capital

En el vasto círculo de sus relaciones ha de causar hondo sentimiento la noticia del deceso del señor Agustín Pegassano, ocurrido en la mañana de hoy.

Dedicado desde largo tiempo al comercio, el señor Pegassano, se singularizó siempre como un espíritu fuerte, activo e inteligente y su caballerosidad y su actuación le granjearon generales simpatías, que se han de poner de manifiesto en el acto del sepelio que tendrá lugar mañana.

Notas de la guerra

El Decálogo militar norteamericano

Con respecto a las tropas norteamericanas que pelean en Francia, existen multitud de anécdotas y de narraciones más o menos auténticas. Así, por ejemplo, se dice que nunca ningún soldado de Pershing replica colérico, aunque se le trate mal. Esto se debe, según se asegura, a que los soldados norteamericanos tienen un código moral, que consta de diez preceptos, y uno de los cuales encierra un remedio eficaz contra la ira y la violencia.

He aquí los diez mandamientos del código moral de las tropas americanas, según un periódico francés:

1o. No dejes para mañana lo que puedas hacer hoy.

2o. No emplees a otro en lo que tú puedes hacer.

3o. No gastes tu dinero antes de ganarlo.

4o. No compres nunca lo que te sea inútil, bajo el pretexto de que es barato.

5o. La vanidad nos cuesta más que el hambre, la sed y el frío.

6o. No nos arrepintamos nunca de haber comido poco.

7o. Nada cuesta si se hace de buena voluntad.

8o. ¡Cuántos no han causado algunos disgustos que nuestra imaginación nos hacía temer y que no han llegado nunca!

9o. Toma las cosas por el lado bueno.

10. Si estás colérico, cuenta hasta ciento antes de hablar.

Otra de las cosas que se dice, es que la estatura de los americanos ha aumentado y que la guerra ha servido para demostrar ese aumento de tamaño medio de la raza del Tío Sam.

EL CAMPEON "SHORTHORN"

VENDIDO EN 90.000 PESOS

[illegible] — "Pearl Hunter 2", campeón de la raza Shorthorn del año 1918, de la cabaña Chapadmalal, [illegible] del señor Miguel A. Martínez de Hoz, vendido hoy en la suma de 90.000 pesos. Comprador, señor Jorge Santamarina.

Hoy se vendió el campeón Shorthorn Pearl Hunter II, procedente de la cabaña Chapadmalal, del señor Martínez de Hoz. El precio llegó a la enorme suma de 90.000 pesos moneda nacional, resultando comprador el señor Jorge Santamarina.

El remate del espléndido producto dió lugar a esos característicos momentos de emoción repetidos en casos análogos. El público se aglomeró en torno del campeón apenas fué puesto a la venta, siguiendo con intensa curiosidad las ofertas que iban haciendo los interesados en adueñarse del producto triunfante en el gran torneo. Cada postura pregonada por el martillero redoblaba la emoción, subiendo de grado cuando dió la cifra final de 90.000, tras la cual, cayó el martillo. Una salva de aplausos saludó la operación que había concentrado tanto interés. Se repitió la ovación apenas fué pronunciado el nombre del adquirente, señor Jorge Santamarina. Puede decirse que en ese instante todo el entusiasmo despertado por el certamen ganadero estuvo simbolizado en la negociación del animal, al que el jurado con singular acierto había proclamado como exceso de su raza entre los mejores que la representaban en tan escogidas formas.

Tanto el señor Santamarina como el señor Martínez de Hoz, fueron efusivamente felicitados.

El conflicto universitario de Córdoba

Desarrollo de la misión del Dr. Salinas

DIVERSAS INFORMACIONES

CORDOBA, septiembre 19. — Presentaron su renuncia los profesores doctores Hipólito Montagné, Abel C. [illegible], Luis M. Allende, Clodomiro [illegible] Pereyra, N. Salas Oroño, Juan B. [illegible]

Visitaron al interventor, en saludo de cortesía, el vicerrector del colegio nacional señor Bazán, a cargo de la rectoría, y el cuerpo de profesores. También saludaron al doctor Salinas la directora, vicedirector y secretaria de la escuela normal nacional.

El doctor Capurro se hizo cargo de la Facultad de Medicina, después de conversar extensamente con el interventor sobre asuntos relacionados con el conflicto universitario.

El Círculo de Profesores Normales, representado por los profesores [illegible] Villanueva, Machado, Peña, Vera, saludaron al ministro.

El ingeniero Candevila presentóle [illegible] de los cargos de consejero [illegible]

El presidente de la Federación, señor Enrique Barros, de acuerdo con la resolución tomada por la junta ejecutiva, visitó al ministro interventor, manifestando los deseos de la juventud al resolverse el conflicto.

El doctor Salinas contestó reiterando las seguridades de que se tendrá en cuenta el verdadero criterio científico y de estricta justicia.

El señor Barros expresó su adhesión y confianza.

El doctor Edwin Rothlin, en su carácter de presidente de la sociedad de ciencias naturales, invitó al ministro y secretarios a concurrir a la sesión científica.

CORDOBA, septiembre 19. — Presentó su renuncia de los cargos de consejero y profesor de la facultad de ingeniería, el ingeniero Herminio Candevila; aceptóse la del primer [illegible]

El doctor Salinas recibió la visita de los ministros de gobierno y hacienda, doctores Martínez y Moreno, del diputado provincial Mariconde, del ministro de hacienda de Mendoza, doctor Corvalán Mendilaharzu.

Cuatro estudiantes del colegio nacional, representantes de la asociación Centro Estudiantes Monserrat, entrevistáronse con el interventor, solicitando algunas mejoras. El ministro los atendió deferentemente, prometiendo ocuparse y asimismo visitar el establecimiento.

Por la tarde asistió a la conferencia anunciada en el salón de actos de la facultad de ingeniería. Pronunció el discurso de apertura el doctor Rothlin. Seguidamente leyó un trabajo sobre contribución al estudio del quebracho blanco. Presentó semillas y los alcaloides que se pueden extraer de ellas, llegando a la conclusión que aspidospermicina, alcaloide fluorescente que contiene, es susceptible usarse.

Ley orgánica de instrucción pública

REFORMAS FUNDAMENTALES

La enseñanza normal

Hemos considerado anteriormente las reformas fundamentales del proyecto de ley orgánica de instrucción pública, a estudio de la comisión respectiva de la cámara de diputados, en cuanto tenían atingencia con la enseñanza primaria y secundaria, deteniéndonos en el análisis de aquellas cuestiones más importantes.

La enseñanza normal, como requisito indispensable a la formación del magisterio primario y del profesorado secundario, mereció, de parte del ministro doctor Salinas, un estudio detenido, llevado por el deseo de mejorar una institución de tan poderosa influencia en el mejoramiento de la instrucción pública.

Todo cuanto exista en enseñanza de cualquier carácter, planes de estudios, programas, textos, horarios, reglamentaciones pertinentes, pierden su eficacia y bondades ante la preparación y condiciones profesionales del maestro encargado de trasmitirla. Así como aquellos fundamentos por mejores que fueran fracasarían ante un inepto, malos planes o peores textos, serían ventajosamente reemplazados por un profesional hábil y dispuesto a realizar con acierto su difícil tarea.

La formación [illegible] magisterio idóneo es cuesti[illegible] interés para un gobierno [illegible] de verdad el progreso d[illegible] instrucción pública en sus dif[illegible] fases.

El pro[illegible] ley orgánica se preocupa [illegible], de la enseñanza normal [illegible] legislada aún, [illegible] dose en la [illegible] llegando has[illegible] dario, dándole [illegible] organización en su carácter profesional. Los diversos institutos que actualmente preparan profesores de instrucción secundaria, se reducen a uno, introduciendo la uniformidad exigida por las circunstancias.

Un análisis posterior de las reformas correspondientes a los institutos normales mostrará más exactamente el fin que se ha tenido en consideración para llegar a la organización de esos establecimientos.

TOSCANOS
AVANTI

Importante operación de vacunos

Precio record del año por vaca

La venta realizada esta mañana en el mercado de hacienda vacuna en Liniers, por los señores Crotto Hnos. ha marcado un verdadero record en precio por vacas.

Es la primera vez que se obtiene en este mercado un precio tan elevado por una tropa de animales de esta índole, debido especialmente a la buena demanda que existe por haciendas gordas.

El lote que mencionamos, era compuesto por veinte animales, remitidos por el señor José E. Garré, de su establecimiento, situado en la estación Chiclana (partido de Pehuajó), y adquiridos para el consumo local por los señores S. L. Bruno y Domingo Crovetto, al precio de trescientos pesos por cabeza.

CASA DE GOBIERNO

EN LA PRESIDENCIA

Hasta la hora de cerrar esta edición no había concurrido a su despacho de la casa de gobierno el presidente de la república.

POR LOS MINISTERIOS

El ministro del interior, doctor Gómez, nombrado interino de la cartera de justicia e instrucción pública, mientras dure la ausencia del titular, doctor Salinas, ha concurrido hoy a las 9 a. m. a la casa de gobierno y firmó el despacho de este departamento.

A fin de que no haya demora en el trámite de los asuntos, ha resuelto asistir diariamente por la mañana, con objeto de atender ambos departamento a su cargo.

A objeto de entrevistarse con el doctor Gómez, concurrió una comisión de la Federación de obreros del Estado con objeto de solicitar la readmisión de los huelguistas de correos y telégrafos, que se retiró en vista de no hallarse en su despacho el ministro del interior.

—El ministro de agricultura doctor Demarchi, concurrió por la mañana a su despacho oficial, ocupándose del estudio de varios asuntos de su cartera.

El Dr. Demarchi proyecta la ampliación y traslado de algunas oficinas de su departamento, instaladas en la casa de gobierno y que no reunen la capacidad necesaria para el número de empleados que en ellas trabajan.

—El ministro de obras públicas concurrió a su despacho oficial a la hora de costumbre, ocupándose de los asuntos de su departamento pendientes de resolución administrativa. Figuran entre esos asuntos, la provisión de las vacantes de director general de ferrocarriles y administrador de los ferrocarriles del Estado.

—El ministro de relaciones exteriores asistió a su despacho a la hora habitual, subscribiendo varios decretos y resoluciones.

Un invento argentino

APARATO CONTADOR DE BULTOS

[illegible] de patentarse un invento [illegible] es autor el señor Marcos [illegible] y que consiste en un aparato automático para contar bolsas llenas, fardos o cualquier otra clase de bultos.

El mecanismo es sencillo e ingenioso. Sobre una plancha de madera u otro material, se deslizan los bultos, los que al pasar tocan un balancín que produce el movimiento de un juego de palancas y engranajes, concluyendo en el desplazamiento de una aguja que va marcando sobre un disco, la cantidad de objetos que han pasado.

El aparato en cuestión está destinado a controlar exactamente los bultos y está construído de tal modo que impide toda tentativa de fraude. Al par de estas garantías ofrece una apreciable economía de personal.

La máquina que nos ocupa se halla en exhibición en la Exposición Rural Argentina.

Obras públicas sanitarias

INFORMACIONES DIVERSAS

Se ha concedido permiso a don Juan B. Medici para reabrir un varadero ubicado en el canal oeste del puerto de La Plata, así como para usar las riberas al costado oeste del mismo. Los recurrentes no podrán en ningún momento obstaculizar el tráfico, y el gobierno cuando lo juzgue conveniente podrá dejar sin efecto este permiso sin dar lugar a ningún reclamo.

—Se declara que la construcción para establecer un varadero en la márgen izquierda del río Luján que pretende efectuar don Jacinto Regueti no obstaculizará la navegación ni el régimen hidráulico del río.

—La compañía Sansinena de carnes congeladas ha sido autorizada para instalar frente a su frigorífico la Negra, un guinche eléctrico de 2.000 kilogramos.

—A don Enrique Villa se le ha concedido la autorización para construir 35 metros de vía sobre la ribera Norte del Riachuelo y establecer dos guinches frente a la barraca de su propiedad "La Porteña". Esta concesión tiene carácter precario pudiendo el gobierno declararla caduca cuando lo crea conveniente.

—Se acordó a los señores Spigno y Balestrini autorización para instalar una nueva canaleta en puerto Formosa con destino al embarque de leña.

—Fué aprobado el proyecto para la ejecución de las obras de sistematización de desagües y camino de acceso a la playa de Pueblo Brugo y se autoriza a la dirección general de obras hidráulicas para efectuar dichos trabajos administrativamente dentro del presupuesto de pesos 10.402.44 m|n.

El gobierno declara que la extracción de los materiales caídos en el río Paraná frente a los puertos Borghi y Gaboto, que pretende efectuar don José Zestens, no afecta la navegación ni el régimen hidráulico del río.

Se ha concedido permiso a la Compañía Italo Argentina de Electricidad para instalar una línea aérea en la dársena sur del puerto de la capital, destinada a suministrar corriente eléctrica a los depósitos de la casa Wilson Son y Cía.

Fueron aprobados los contratos celebrados entre la sociedad Puerto de Rosario y varias casas de esa plaza referentes a la locación de las instalaciones de ese puerto, durante el corriente año.

Se concede permiso a los señores Colombres y Cía. para instalar un aparato surtidor de nafta en la dársena de cabotaje del puerto del Rosario. Esta instalación se efectuará bajo la fiscalización inmediata de la inspección del puerto del Rosario, debiendo los concesionarios adoptar las medidas de seguridad pública que aquélla le ordenare.

—Se ha concedido autorización a la casa Spencer Kellogg y Sons of Sud América para construir en terreno que ocupa en la parte este del dique número 3 del puerto de la capital, una marquesina y una rejilla para recibir cereales en el galpón que allí tiene instalado.

Se aprueba el proyecto de obras referentes a mejoras de las obras sanitarias y desagües en el puerto de Concepción del Uruguay, cuya ejecución, que representa un mayor gasto de $ 13.000 moneda nacional sobre el autorizado por decreto de 18 de septiembre de 1917, llevará a cabo la dirección general de obras hidráulicas administrativamente.

Se ha concedido a la Compañía Nacional de Graneros Modelos la autorización correspondiente para construir un desvío particular en el lado este de los diques números 1 y 2 del puerto de la capital, a fin de servir los terrenos que en ese paraje tiene arrendados.

Se reconoce a la Sociedad Anónima Holandesa de Obras Públicas, el derecho de percibir intereses por demora en el pago de los certificados expedidos durante los años de 1915 y 1916, por los trabajos de dragado efectuados en el antepuerto del Puerto Militar.

El XX de Septiembre

FESTEJOS A REALIZARSE

ULTIMOS PREPARATIVOS

DONACIONES A LAS FAMILIAS DE LOS RESERVISTAS

Al celebrarse el 48o. aniversario de la caída de Roma, que consagrara la unidad del reino de Italia, el comité italiano de guerra obsequiará a 2300 familias de los reservistas con cestos que contienen artículos alimenticios y otros objetos de utilidad.

La gran manifestación del domingo

La manifestación que se efectuará en la tarde del domingo próximo bajo los auspicios del Comité de la Juventud Argentina Liberal, promete alcanzar las más lucidas proporciones. Numerosas instituciones nacionales y extranjeras han enviado su adhesión para esta procesión cívica, que como dijimos en nuestra edición anterior, se formará en la plaza del Congreso, para desfilar por Callao hasta el Parque Japonés, donde hará uso de la palabra el capitán G. Bandini y el Dr. Roberto F. Giusti.

En estos momentos se esperan en el comité aludido, las adhesiones de las federaciones universitarias de Buenos Aires, La Plata, Córdoba y Rosario.

Asociación "Progenie d'Italia"—

Esta joven y ya prestigiosa asociación constituída por descendientes de italianos, ha resuelto adherirse a los festejos conmemorativos del 20 de septiembre.

A este objeto concurrirá a la gran manifestación pública de que nos hemos ocupado en párrafos anteriores.

En la noche del viernes, efectuará un gran banquete en el restaurant de la calle Corrientes 1415. El precio del cubierto se ha fijado en pesos 5.50. El sábado a las 4.30 p. m. realizará una gran reunión en los salones de la casa social, donde harán uso de la palabra los señores Carlos Alinari, N. Lamuraglia y Renato Cozzi.

Federación general de sociedades—

El acto más importante de los festejos con que se celebrará este significativo aniversario, será sin duda alguna, el congreso de las sociedades italianas, donde se discutirán los estatutos para constituir la Federación general de asociaciones italianas en la Argentina, cuya iniciativa pertenece acla Federación Mutualista Italiana.

Hasta el presente se han adherido alrededor de 150 sociedades.

Homenaje a Mazzini—

Bajo los auspicios de la Liga Argentina Pro Aliados Intervencionista, se realizará mañana a las 9 a. m. el homenaje al ilustre revolucionario italiano que fuera don José Mazzini. En la plaza que lleva el nombre del prócer, Lavalle y Paseo de Julio, al pie del bronce que perpetúa su memoria entre nosotros, se colocará una hermosa corona de flores naturales.

Fotografías de la guerra—

El comité general patriótico de las fiestas del XX de septiembre, ha preparado una interesante exhibición de fotografías de la guerra, que se realizará en un local del Parque Japonés, a inaugurarse oficialmente el sábado próximo por la tarde. En este acto intervendrán las autoridades italianas y una delegación de distinguidos caballeros de la colectividad.

Matinée en el Colón—

En el teatro Colón se verificará el viernes una interesante matinée escolar, para la que ya se han retirado numerosas localidades.

Del entusiasmo con que se preparan todos estos festejos, no puede menos que esperarse un éxito inusitado en la celebración de tan fausto acontecimiento.

Llegada de carabineros chilenos

Procedente de Santa Cruz esta tarde llegarán a nuestra capital en el vapor "Asturiano" un oficial y quince carabineros chilenos de los que intervinieron en la refriega con los pobladores de Chile-Chico, a raíz de la expulsión de éstos de los terrenos que ocupaban.

El oficial, que se halla herido, y los carabineros, continuarán viaje a la vecina república por ferrocarril.

El cuatrerismo en Santa Fe

MEDIDAS PARA SU REPRESION

SANTA FE, septiembre 19. — Desde hace un tiempo se ha venido desarrollando de nuevo en esta provincia, el cuatrerismo, con la consiguiente alarma para los hacendados y ganaderos, que constantemente eran víctimas de las hazañas de las gentes maleantes.

Ante esa situación, los cabañeros han acordado crear comisiones especiales, que cuidarán de la vigilancia de las arterias de comunicación, especialmente de los caminos que conducen a las provincias limítrofes, pues esos son los que más frecuentemente usan los cuatreros para el transporte de los productos de sus robos.

Se cree que esa medida, puesta en práctica juntamente con la acción de la policía, determinará la extinción de esa plaga terrible que constituye una perpetua amenaza para las haciendas.

El estado sanitario de Catamarca

MORTALIDAD INFANTIL

Por informaciones de nuestro corresponsal en Catamarca, sabemos que el estado sanitario de aquella provincia dista mucho de ser satisfactorio.

En la campaña catamarqueña la situación es verdaderamente alarmante. En ella se desarrollan enfermedades de todas clases, algunas de ellas de carácter contagioso.

La mortalidad infantil es enorme. En los últimos tres meses, sólo en el departamento de la capital, han muerto unos 140 niños.

Tal estado de cosas no debe prolongarse y exige, por lo tanto, una acción enérgica. Algo se ha hecho, pero no todo lo que la situación reclama. En el hospital San Juan Bautista, de la capital catamarqueña, se ha improvisado un pabellón para niños; pero se cuenta con tan pocos recursos que la obra iniciada no será bastante eficaz.

Es indispensable multiplicar los esfuerzos en favor de la salud de la provincia. Hay, entre otras cosas, que organizar una vigorosa defensa antipalúdica.

El gobernador de Río Negro

Esta tarde ha concurrido al ministerio del interior el gobernador interino de Río Negro, Dr. Carlos Evrhar, quien se halla en esta capital, gestionando diversos asuntos de aquel territorio.

EL "DÍA DEL ESTUDIANTE"

LA FARÁNDULA ESTUDIANTIL

DIVERSOS FESTEJOS

Se prosiguen con todo entusiasmo los preparativos para la gran farándula que se realizará mañana por la noche.

Todas las instituciones de estudiantes han prometido concurrir al original desfile, que tendrá lugar por la Avenida de Mayo. El éxito de este número de los festejos está descontado y en él, esperamos que se ofrecerá a nuestros huéspedes chilenos, una nota alegre y culta.

Estudiantes de Ciencias Económicas

Este centro celebró anoche el "Día del Estudiante" con una función en el teatro San Martín que alcanzó el más lisonjero éxito. Por primera vez se ejecutó en público el "himno al estudiante de ciencias económicas", del que es autor el joven Vattuone. El auditorio aplaudió prolongadamente esta composición.

Los distintos números del programa fueron desarrollándose con todo acierto y al terminar la interesante fiesta, la concurrencia ovacionó a la República de Chile, representada en el acto que nos ocupa por una delegación de estudiantes del país que agasajamos en estos días. Ellos contestaron con entusiastas vivas a la República Argentina.

Congreso de estudiantes—

En el salón de actos del colegio nacional Mariano Moreno, se realizará durante los días 21 y 22, un congreso de estudiantes organizando una sociedad estudiantil.

Con motivo del día del estudiante "Revista del Plata" ha publicado un número humorístico especial y además ha impreso en hermosa litografía el retrato del presidente de la república Dr. Yrigoyen, el que puede solicitarse en las oficinas Perú 69, de 10 a. m. a 6 p. m.

Ex alumnos del La Salle—

Por iniciativa de un grupo de ex alumnos del colegio La Salle, el sábado a las 8.30 p. m. tendrá lugar un banquete en el Hotel Biarritz. El precio del cubierto se ha fijado en $ 5 y las adhesiones se reciben en Callao 34.

INTRODUCCIÓN DE COLORANTES VEGETALES

Pedido de la intendencia

La intendencia municipal de la capital se había dirigido al ministro de hacienda solicitando se prohibiese la introducción de colorantes llamados vegetales y que contienen proporciones de estaño que los hacen nocivos.

El ministro de hacienda ha contestado haciendo presente que es imposible acceder a lo pedido por la intendencia.

Fúndase el doctor Salaberry en que la exigencia del análisis en el momento de la introducción solo se justifica en los casos en que la salud pública pueda ser perjudicada por el empleo de productos nocivos y cuya utilización en substancias alimenticias sea única y exclusiva; que por mandato del art. 42 de la ley 1933, dicho requisito lo exigen las aduanas para evitar la importación de artículos los destinados al consumo que contienen substancias perjudiciales a la salud; que en el presente caso, se trata de artículos que pueden emplearse en diferentes industrias, razón por la cual no es posible impedir su entrada a plaza; que la municipalidad ocurrente dispone de suficientes medios para impedir el expendio de conservas o productos alimenticios elaborados con las substancias preaiudidas.

Cognac ROBIN
de Jules Robin & Cía. COGNAC
Casa fundada en 1782
V. V. O.
CALIDAD EXTRA VIEUX
Unicos importadores:
Mignaquy & Cía.

CONGRESO

Cámara de senadores—

A las 3.30 de la tarde se cerró el libro de asistencia en esta cámara, a esa hora sólo habían concurrido diez senadores.

Expropiación de buques—

La reunión que debía celebrarse esta tarde por las comisiones de marina, legislación y negocios constitucionales para seguir estudiando el proyecto del P. E. sobre expropiación de buques de ultramar con bandera argentina, ha quedado diferida para mañana, a las 3 p. m. en presencia de los actos oficiales que se realizarán en honor de los huéspedes chilenos y de los cuales han de participar seguramente los señores legisladores.

Para artículos de tocador—

La Unión Industrial Argentina, en una nota que eleva a la cámara de diputados, pide la modificación al artículo 3 de la ley 10369 en el sentido de que el impuesto de un centavo que actualmente sólo comprende a los jabones en pasta de precio de venta inferior a 21 centavos, abarquen también todos los restantes artículos de tocador o uso higiénico comprendidos en el límite de ese precio, con lo que se evitaría — dice — la ruina de numerosos industriales y se beneficiaría el mismo fisco por el propio aumento que entonces experimentaría la fabricación de esos artículos, como resultado de la apreciable disminución de su precio de venta, al reducir el impuesto de 5 centavos que actualmente los grava.

La ley de instrucción pública—

Un grupo de maestros de escuelas primarias nacionales de la Pampa firman una nota que dirigen a la cámara de diputados, haciendo llegar hasta ella el anhelo común en favor de la sanción del proyecto de ley de instrucción pública presentado por el poder ejecutivo.

Comisiones a reunirse—

Están citadas para celebrar hoy reunión las comisiones permanentes de peticiones y poderes y negocios constitucionales, de la cámara de diputados. La de obras públicas ha invitado a los representantes legales de los ferrocarriles a la reunión que celebrará el lunes próximo para que den sus opiniones acerca del proyecto de ley que se estudia sobre activación del artículo 8 de la ley Mitre.

Acceso de los FF. CC. del Estado a la Capital

PROYECTO DEL INGENIERO BRIANO

La única solución del problema

VENTAJAS ENORMES QUE REPORTARÁ AL PAIS

Los diputados Carlos F. Melo y C. I. Marcó acaban de presentar a la consideración del congreso un interesante proyecto, en el que ha colaborado el ingeniero argentino Juan A. Briano, y que, de llevarse a cabo, solucionará magnos problemas vinculados a la economía general de la nación, en primer término, en lo que se refiere a los ferrocarriles del Estado, porque los independizará de la tutela de los ferrocarriles particulares, a los cuales está prácticamente supeditado su tráfico.

El doctor Melo ha fundado con toda exactitud el proyecto, diciendo que las riquezas de nuestro territorio no podrán ser explotadas con provecho sin fletes módicos, que sólo puede dar el estado, y sin el acceso de los ferrocarriles de la nación a la ciudad de Buenos Aires, a donde convergen todas las líneas como a su centro natural.

Hace años que se buscaba la solución que han propiciado los diputados aludidos, y muchos proyectos se formularon, ya por el estado, ya por empresas particulares, como el F. C. Central de Buenos Aires, que ofreció su línea para agregarle un tercer riel, y los FF. CC. Central Córdoba y Entre Ríos, que bajo la misma base pidieron que se les otorgara una concesión.

Pero estos proyectos se abandonaron por la suma de inconvenientes que presentaban. En cambio, el trazado propuesto por el ingeniero Briano representa la solución ideal desde que procura una salida por la provincia de Entre Ríos a los ferrocarriles del Estado por una zona propia que en nada afectaría a los ferrocarriles existentes. El F. C. Central Córdoba con su prolongación a Buenos Aires y la Compañía General — las dos de la misma trocha que los ferrocarriles del Estado —que hizo lo propio, cerraron para los del Estado la posibilidad de llegar a la capital por zona propia, así es que el trazado debía elegirse de otra manera, desde que esas dos líneas particulares no ofrecen ventaja en ser expropiadas. En la forma que ahora se propone, el recorrido de la línea del Estado entre Santa Fe y Retiro sería de 440 kilómetros —18 de los cuales se harían en ferry-boats — contra 554 kilómetros que se requieren por los rumbos existentes (F. C. S. Fe y Compañía General); 480 del Central Argentino y 170 del Central Córdoba.

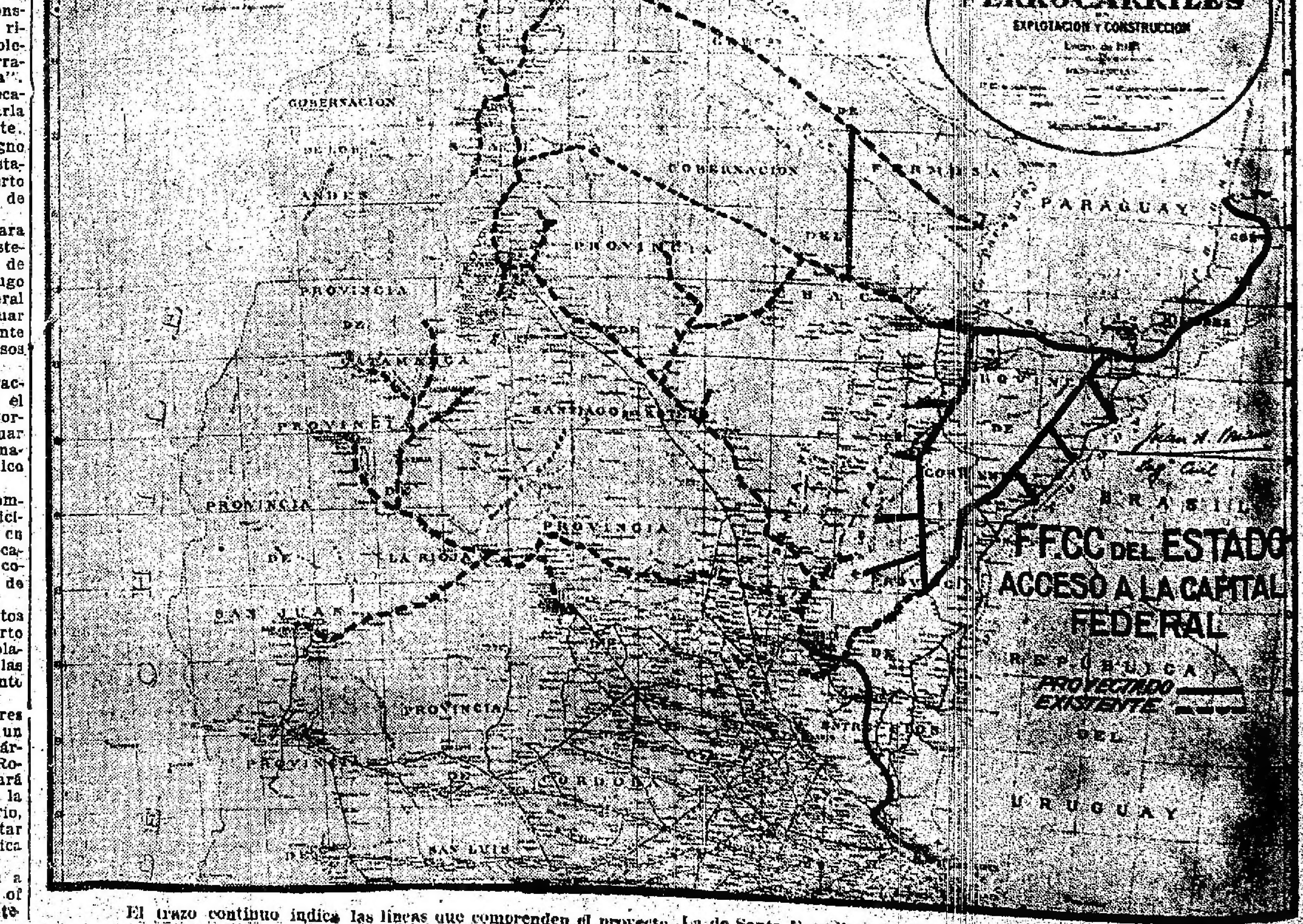

El trazo continuo indica las líneas que comprenden el proyecto. La de Santa Fe a Buenos Aires sería de construcción inmediata.

SITUACION MILITAR EN EL FRENTE OCCIDENTAL

Tras de un pequeño receso, empleado probablemente en aportar la cantidad de material bélico indispensable para una acción intensa y dilatada, contra las posiciones más fortificadas con que el enemigo escuda su defensiva, los franco-británicos reemprendieron ayer la ofensiva metódica contra la línea Hindenburg, en los emplazamientos del contorno de Saint Quentin.

Desde luego, es visible el buen éxito primario de la operación; porque, tanto al norte como al sur de la histórica plaza, los franco-británicos han puesto pie en la famosa línea, y aun la han rebasado, a la altura de Bellincourt, en el sector septentrional de la comarca.

Así, pues, Saint Quentin está virtualmente en manos de sus atacantes; y poco se aventuraría afirmando que pronto cruzarán sus arrasadas calles las legiones empujadas por el genio de Foch. Dicha plaza en poder de los aliados va a ser como la cifra de una reivindicación; pues ella fué el eje de la primera ofensiva excéntrica de los alemanes, que, radiando desde ese núcleo su ataque hacia Albert, Amiens, Montdidier y Noyon, desbordaron el frente contrario como las ondas producidas en un remanso por la caída de una piedra.

El éxito admirable de la actual contraofensiva de Foch es el triunfo de la ductilidad sobre la rigidez; el de la inspiración, la sutileza, la agilidad, sobre los sistemas, la masa y la prepotencia numérica.

Si la reconquista de territorio por las fuerzas del mariscal de Francia han ganado un espacio mayor que el anteriormente perdido, en menor tiempo y con menor desgaste: la verdad de su triunfo no consiste tanto en el número de kilómetros cuadrados reivindicados: sino en menoscabo numérico y moral infligido al adversario, en momentos en que fáltale a éste veneros donde acudir para restaurar uno y otro elemento.

Para suplirlos, el estado mayor alemán no podrá recurrir a otro expediente que el de acortar el trazo de su línea. Sólo así podrá adaptar su situación defensiva al nuevo número de reservas eficaces de que ahora le es posible disponer. Este postulado nos lleva a priori a una conclusión: la retirada alemana no ha hecho hasta aquí otra cosa que esbozarse. El grueso del retroceso va a producirse después.

Los comentaristas están de acuerdo, en principio, sobre este punto; y, consecuentemente, se preguntan cuál es el límite de las ventajas que tal acortamiento puede acarrear a uno y otro contendor.

El acortamiento, para ser provechoso, debe propender a la desaparición de todas las curvaturas, que son las que distraen mayor exceso de tropas. El trazo ideal, contemplado, sin duda, en estos momentos, por el estado mayor alemán, sería una línea recta.

En tales condiciones, el frente se dividirá en cierto número de sectores, a retaguardia de cada uno de los cuales concentraríanse las reservas parciales destinadas a cada cual de ellos respectivamente. A continuación de las parciales debería ubicarse la reserva general. Es decir, como explican los técnicos, que se establece "una serie de escalonamientos con obligaciones de auxilio sucesivas"; de manera que, en una línea recta, tiene que ser menor que en una curva el número de sectores, porque ésta es más larga que aquélla.

Se economizan, así, hombres y elementos de lucha, en lo cual consiste la ventaja del defensor. En cambio, el agresor tiene la desventaja de que se le hace más dificultosa la envoltura del adversario, y que cualquier maniobra contra el mismo le rinde menor número de prisioneros. Razón: no hay flancos abiertos.

Como nuestro mapa lo hace ver objetivamente, los aliados, al desbaratar los ensacamientos que en el sector de su línea determinaron las sucesivas ofensivas germanas, van aproximándose manifiestamente a la línea recta.

¿Convendría, en tales circunstancias, a los teutones, procurarse una reacción, intentar una nueva ruptura del frente aliado, hundirlo y tratar de alcanzar ahora los objetivos que se les escaparon en la estupenda y compleja agresión de marzo a julio? No necesitamos detenernos a demostrar prolijamente la negativa, ya que ella está contenida en nuestra explicación precedente.

Es decir: se deduce del curso de los acontecimientos, y de la situación determinada por la ofensiva aliada, que el estado mayor alemán no contraatacará en vasta escala; que sus amagos son y han de ser ofensivas defensivas parciales, de mera retención precaria, mientras se dispone a una retirada mayor, que acerque el equilibrio de sus efectivos con el trazo defensivo más garantizado para la resistencia.

Después de la jornada de ayer, y a consecuencia de la inclusión en la línea del frente anglo-francés, de las posiciones de Gouzeaucourt a Ronzoy, y de ahí, por el borde del canal de Saint Quentin, a Pontru, Holmon y Francilly, contorneando los suburbios occidentales de la plaza; y derivando por Gauchy y Castres hasta las proximidades de Essigny: puede considerarse ya descontada la próxima caída de Marcoing, llave de Cambrai por el sur; de Le Catelet, núcleo intermedio de carreteras y vías férreas; y de Lesdins, cruce de todas las vías que convergen hacia Saint Quentin por el norte. El trazo al sur de este punto, hacia La Fére, es aún marcadamente sinuoso, y amenaza de cerca a Moy, que fué el límite del avance aliado en mayo de 1917; faltan aún cuatro kilómetros para alcanzarlo.

Al mismo tiempo, el flanqueo del Chemin des Dames por la Maimaison, es ya casi definitivo.

MAPA DE LA REGION DE ST. QUENTIN

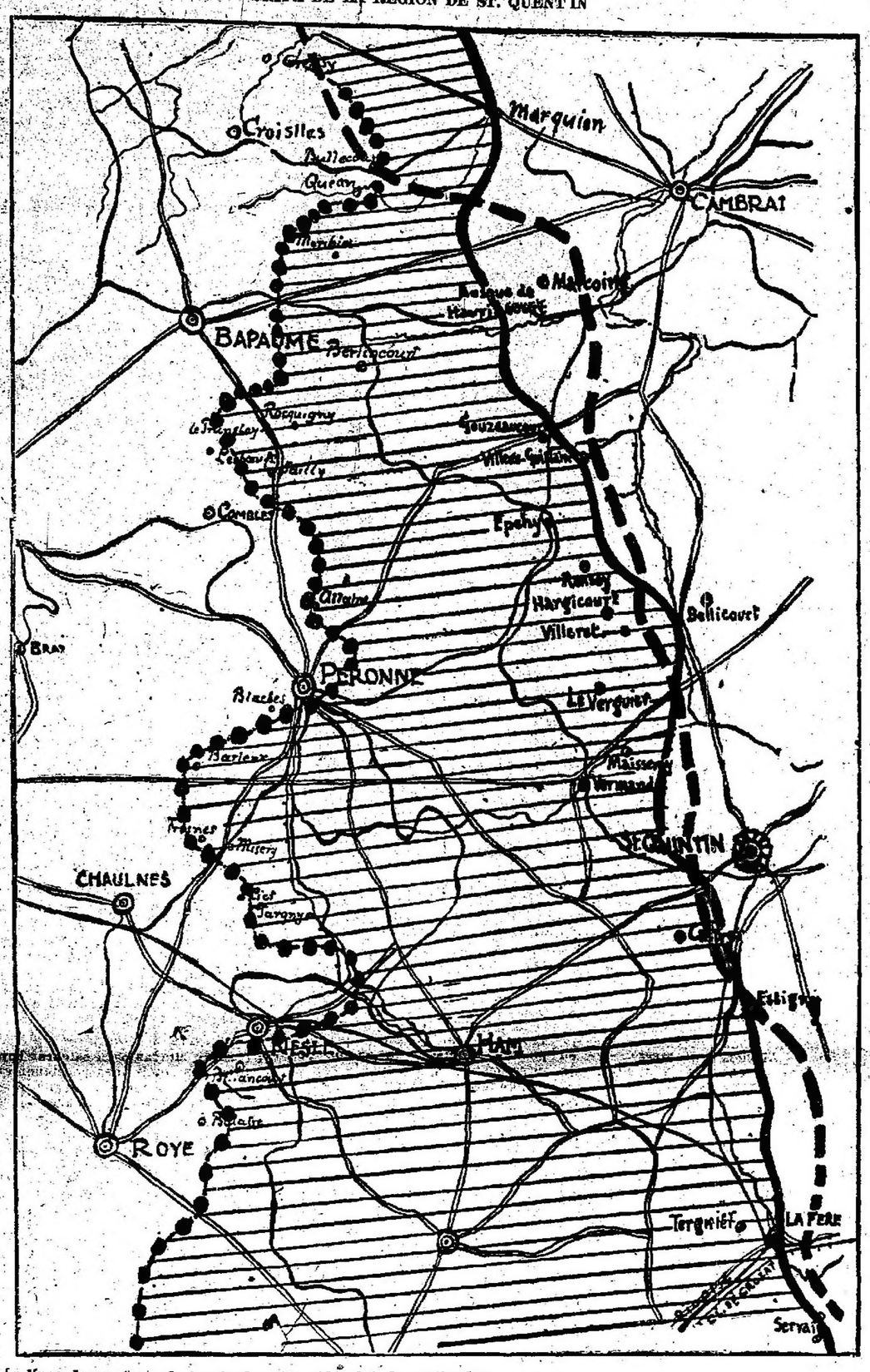

La línea de puntos, a la izquierda: situación el 2 de septiembre.
La línea discontinua, a la derecha: línea Hindenburg.
Línea sinuosa intermedia: frente en la fecha.
Zona rayada: terreno reconquistado por los franco-británicos.

LA GUERRA MUNDIAL

Frente occidental

Magnífico avance de los británicos en torno de St. Quentín

NUEVA YORK, septiembre 19 — La comandancia de las tropas de los Estados Unidos en Francia envió este comunicado:

Hubo actividad de la artillería en la Lorena.

Nuestros aviones de bombardeo fueron atacados en la Lorena por fuerzas superiores enemigas. Faltan cinco máquinas nuestras.

PARIS, septiembre 19 — La siguientes son las informaciones contenidas en los comunicados oficiales de ayer:

En el sur, continuamos nuestros progresos al oeste de Jouy. Rechazamos unos fuertes contraataques del enemigo en la meseta del este de Allemant, tomando 130 prisioneros.

Hemos realizado progresos al oeste de Saint-Quentin. Avanzamos, por término medio, dos kilómetros sobre un frente de diez entre Holñon y Essigny-le-Grand, pueblo situado al sur de la ciudad.

Llegamos en esa región a las inmediaciones occidentales de Francilly-Selency: nos apoderamos del bosque de Savy y Fontaine-les-Clares, estamos en posesión de los límites meridionales de Contescourt y nos acercamos a Essigny-le-Grand.

Hemos hecho varios centenares de prisioneros.

LONDRES, septiembre 19 — Según el boletín del "War Office", la jornada de ayer se desarrolló como sigue:

Las tropas del tercero y del cuarto ejército efectuaron un ataque esta mañana con éxito completo sobre un frente de cerca de 25 kilómetros desde Holnon, frente a Saint Quentin, hasta las cercanías de Gouzeaucourt, al noroeste de esa ciudad.

Nuestras tropas, avanzando al ataque en medio de fuertes chaparrones, tomaron por asalto las posiciones enemigas en el conjunto de ese frente, y pasando más allá del antiguo sistema de trincheras británicas de marzo de este año, llegaron a las defensas avanzadas de la línea Hindenburg y se apoderaron de ellas en amplios sectores.

A nuestra derecha, las tropas inglesas y escocesas se hicieron dueñas de Fresnoy-le-Petit, Berthaucourt y Pontru, después de haber quebrantado una fuerte resistencia del enemigo, particularmente en la extrema derecha de la línea de ataque.

En el centro hacia la derecha, más al norte, dos divisiones australianas se apoderaron de Le Verguier, Villeret y Hargicourt y arremetiendo con gran empuje, se establecieron en la antigua línea de defensas avanzadas alemanas al oeste y al sudoeste de Bellicourt, habiendo penetrado así en las defensas enemigas en una profundidad de más de cuatro kilómetros.

Hacia la izquierda de nuestro centro, la división 74 de la yeomanry y otras divisiones formadas por tropas de Londres y de los condados del este, se apoderaron de Templeux-le-Guérard, Ronssoy, Epéhy y Peziere, penetrando igualmente en una gran profundidad.

Al norte de Peziere, la división 21 atacó en la parte septentrional del sector que había defendido con tanta valentía el 21 y el 22 de marzo, reconquistó sus antiguas trincheras, incluso un punto fuertemente defendido conocido con el nombre de Granja de Vaucelette y, habiendo rechazado un contraataque de los alemanes, se abrió paso adelante en una milla más allá de esa línea, tomando varios centenares de prisioneros y una batería alemana completa con sus carros y tiros.

A la izquierda de la línea de ataque, otras tropas inglesas y galesas tomaron por asalto el resto de la meseta situada al sur de Gouzeaucourt, llegando a los suburbios de Villier-Guislain y apoderándose del Bois Gauche, al norte del pueblo.

Hemos tomado más de 6.000 prisioneros y cierto número de piezas de artillería en el curso de estas operaciones.

NUEVA YORK, septiembre 19. — El estado mayor alemán publicó ayer este comunicado:

Grupo de ejércitos del príncipe Ruperto de Baviera:

Unas acometidas que emprendió el enemigo en las cercanías de Ipres, y que repitió varias veces, fueron rechazadas.

Del mismo modo repelimos unos ataques parciales de los británicos a uno y otro lado del canal de la Bassée.

Grupo de ejércitos del general von Boehm.

El enemigo realizó tentativas para abrirse paso hacia nuestras líneas al norte del bosque de Holnon y emprendió ataques parciales contra Essigny-Le Grand, al sur de Holnon y de Saint-Quentin pero no consiguió su propósito ni en uno ni en otro caso.

Grupo de ejércitos del kronprinz: Entre el Ailette y el Aisne, los franceses continuaron sus ataques antes de mediodía e hicieron presión hacia adelante entre Vauxaillon y Allemant. Durante las primeras horas de la tarde, después de un recio fuego en todo el frente, el enemigo acometió con poderosas fuerzas en dirección a Pimon y al sur del camino de Laffaux a Chivigny, penetrando en nuestras líneas, donde permaneció por un tiempo. Sin embargo fué rechazado por nuestros contraataques.

Otras arremetidas del adversario contra el resto de nuestro frente fracasaron delante de las líneas.

Grupo de ejércitos del general von Gallwitz:

La actividad del combate no fué en esta zona de especial importancia.

Grupo de ejércitos del duque Alberto:

Las fuerzas exploradoras libraron pequeños combates en el frente de la Lorena y en la región alsaciana del Sundgau.

NUEVA YORK, septiembre 19. — El estado mayor alemán publicó un segundo boletín, con las siguientes noticias:

Los franceses y los británicos han emprendido ataques en un ancho frente desde el bosque de Havrincourt, al sudeste de Cambrai, hasta el Somme.

Nuestros contraataques al enemigo que penetró en el centro del campo de batalla, están progresando actualmente.

Los ataques del adversario en los otros puntos fracasaron.

Nos encontramos ahora combatiendo al oeste de nuestra antigua línea de defensas Siegfried.

Frente austro-italiano

ROMA, septiembre 19. — El ministerio de guerra dió ayer este comunicado:

En la noche del 16 al 17 durante el día de ayer, el enemigo lanzó furiosas acometidas de su infantería, precedidas y acompañadas con recio fuego de cañón, contra nuestros elementos de la cabecera del valle de Seren, al norte del Grappa, siendo rechazado. Contraatacado repetidas veces, el adversario sufrió fuertes pérdidas, no consiguiendo otro efecto sino que nuestros puestos avanzados que se hallaban demasiado expuestos al tiro de sus baterías, se colocasen en más segura situación.

En la vertiente occidental del valle del Brenta, unas patrullas exploradoras nuestras apresaron una pequeña guardia enemiga en el valle Gadena y se apoderaron de una ametralladora y un lanzallamas en el Cornone.

Se mantuvieron en ocasiones violentos duelos de artillería en varias secciones del frente de las montañas y a lo largo del Piave.

Se notaron incendios y explosiones en los depósitos de municiones de las líneas hostiles en el valle Lagarina y el Vallarsa.

En varias acciones aéreas de bombardeo, fueron atacados con resultados satisfactorios los aeródromos y las instalaciones militares del enemigo en el Valsugana y entre el Piave y el Tagliamento.

Se derribaron en combate dos aviones enemigos.

NUEVA YORK, septiembre 19. — El estado mayor austriaco publicó el boletín que sigue:

Los italianos continuaron sus esfuerzos a fin de apoderarse de nuestras posiciones en la región del monte Pertica.

El objeto de sus ataques fué la cresta de Tasson, contra la cual dieron cinco asaltos. Todos ellos fueron rechazados en recia lucha cuerpo a cuerpo.

En el monte Tomba y el monte Solarolo no lograron aproximarse a nuestras líneas.

Se hizo un fuerte fuego de artillería en la meseta al este de Asiago.

Numerosos aviadores italianos arrojaron bombas detrás del frente del Piave y en el valle del Adigio, sin haber causado destrozos dignos de mención.

Frente oriental

PARIS, septiembre 19. — El estado mayor del ejército del oriente envió el siguiente comunicado:

Las tropas francesas y las serbias se han apoderado en la zona de Dobropolie, de los pueblos de Zovy y Staravina, así como de las alturas de Polobchichte y Bovhichte, y han sentado pie en las alturas de Kuchkow y Kamen.

Las fuerzas atacantes pasaron el Poroj, ocuparon el macizo de Topolac y marchan hacia la altura de Preslap.

Hemos tomado al enemigo más de cincuenta cañones.

NUEVA YORK, septiembre 19. — El estado mayor austriaco publica el comunicado siguiente:

El Albania rechazamos un ataque parcial de los italianos a lo largo de la costa.

Rechazamos también contraataques del adversario en las altas crestas que se levantan al sudoeste de Berat, adonde habíamos hecho avanzar nuestra línea.

NUEVA YORK, septiembre 19. — El estado mayor alemán publicó el siguiente comunicado:

Al este del Cerna las tropas búlgaras desde el 15 del corriente están empeñadas en combate con las fuerzas francesas, serbias y griegas.

Los batallones alemanes toman parte en el rechazo del enemigo.

En Rusia

BERLIN, septiembre 19. — Se anuncia que los cónsules griego, belga e italiano en Kieff abandonaron aquella ciudad.

COPENHAGUE, septiembre 19.— Se anuncia que la corte de Dinamarca ha recibido informaciones relativas a la cautiva zarina de Rusia, comunicando que se halla sana y salva.

LONDRES, septiembre 19. — El almirantazgo británico publicó este comunicado:

Durante las últimas 48 horas, los contingentes de la aeronáutica que cooperan con las fuerzas de la marina arrojaron trece toneladas de bombas en los diques de Brujas y el aeródromo de María Alter.

Fueron destruídos once aviones y un globo cautivo hostiles, y obligamos a descender sin gobierno a siete máquinas. Faltan cuatro aparatos nuestros.

Una formación de cinco hidroplanos enemigos que se aproximaba a nuestra costa del este fué acometida por dos hidroplanos y dos aeroplanos nuestros, siendo destruída una de las máquinas enemigas, retirándose hacia el este las otras.

Ultima Hora

La lucha en los Balcanes

PARIS, septiembre 19. — La agencia Havas anuncia que la ofensiva de los aliados en Macedonia, arrollando a los búlgaros y a los refuerzos alemanes, progresa victoriosamente en medio de dificultades formidables, en montañas boscosas y abruptas, en la cumbre y en las dos vertientes de los macizos que separan los valles del Cerna y de Montlinitza. Los serbios a la izquierda, los yugo-eslavos y franceses en el centro y las tropas aliadas a la derecha, franquean montes, mesetas, quebradas y ríos. El centro parece proceder a las alas. Su avance sobre la cumbre de Coziakk Telka permite esperar la caída de las posiciones búlgaras de ambas vertientes, cuyo abandono abriría la llanura de colinas que atraviesa el Cerna.

El desaliento en Alemania

PARIS, septiembre 19. — El corresponsal de la Agencia Havas en Amsterdam, telegrafía que una personalidad llegada procedente de Berlín, dice que el desaliento se extiende en Alemania.

El pueblo alemán teme por la proximidad del invierno y reclama abiertamente la paz. En numerosos círculos se prevé la necesidad de enviar tropas al este; pero la perspectiva de una guerra en dos frentes inquieta grandemente a la opinión pública, la cual está muy indignada contra el canciller von Hertling, cuya dimisión se espera antes de fin de año.

DEL EXTERIOR

La epidemia en España

MADRID, septiembre 19. — Se anuncia oficialmente que los médicos que estudiaron a los cuarenta atacados de la guarnición de La Granja, comprobaron que se trata de cierta fiebre, innominada aún.

Las carnes en España

MADRID, septiembre 19. — Los diarios comentan favorablemente el decreto que exime de derechos a las carnes congeladas extranjeras.

URUGUAY

MONTEVIDEO, septiembre 19. — El ministro de instrucción pública celebró una larga conferencia con el doctor Viera, con motivo de la situación del agente fiscal de Río Negro, doctor Vidal.

El ejecutivo enviará un mensaje a la comisión permanente, solicitando venia para separarlo del cargo.

—El teniente primero Alberto Bahamonde, del tercero de infantería, huyó llevándose 2550 pesos.

Ignórase su paradero.

—En el club Nacional se reune esta tarde el comité Pro homenaje a Guido Spano.

—El lunes serán convocadas las cámaras a sesiones extraordinarias.

—Las autoridades edilicias organizan agasajos para festejar a la delegación municipal chilena que visitará ésta.

—Cambiáronse telegramas entre el Vaticano y el visitador apostólico de ésta, con motivo del éxito de la colecta pro sostenimiento de la iglesia.

—Espléndida resultó la recepción de ayer en la legación de Chile.

PARAGUAY

Crisis ministerial — Nombramiento de un delegado

ASUNCION, septiembre 19. — Presentó su renuncia el ministro de guerra y marina, señor González Navero. Probablemente será nombrado en su reemplazo el coronel Adolfo Chirife.

—Fué nombrado delegado al congreso sanitario de Río de Janeiro el doctor Alejandro Arce.

BRASIL

RIO DE JANEIRO, septiembre 19. —Oficiosamente se anuncia que todos los países del continente enviarán representaciones especiales para asistir al cambio presidencial, en que asumirá el mando del Brasil el consejero doctor Rodríguez Alves.

—Los frigoríficos han resuelto suspender la exportación de carne, hasta que las condiciones del mercado de carne hayan mejorado.

—El presidente de la República, doctor Wenceslao Braz, se encuentra ligeramente enfermo.

Ayer no atendió su despacho.

—Solamente ahora ha sido conocido que en el ataque que un submarino alemán llevó contra el vapor brasileño "Uberaba" al salir de Nueva York, hubo víctimas.

Ellos fueron cuatro marineros norteamericanos que murieron a consecuencia de heridas graves producidas por el estallido de granadas.

—Ha sido presentado al senado un proyecto de ley, por el cual se manda rendir honores de general de brigada a los oficiales retirados que tomaron parte en la guerra del Paraguay.

—Llegó el vapor nacional "Avaro" que consiguió cruzar la zona del bloqueo alemán, sin mayores contratiempos.

Dique sobre el río Tercero

PARA LA PROSECUCION DE LAS OBRAS

Los diputados Carlos J. Rodríguez, Enrique Martínez, Agustín J. Villarroel y José María Martínez, son autores de un proyecto de ley que autoriza al poder ejecutivo a invertir hasta la suma de 1.500.000 pesos de los títulos llamados "Obligaciones de irrigación" para continuar por administración la construcción del dique de embalse sobre el río Tercero y del dique distribuidor y canales de riego de la banda sud del citado río, ordenada de conformidad a la ley 8546.

Después de hacer una referencia minuciosa de los antecedentes que con esa obra se refieren, reconocen la situación precaria porque atraviesan las finanzas nacionales; pero entienden que ella no puede demorarse en su realización sin riesgo inminente de graves perjuicios al erario que tiene un plano económico especial, de reembolso de su costo por los beneficiados y de pago en títulos nacionales, deben ser proseguidos de inmediato, completando lo existente con aquellas necesarias ampliaciones, para que empiecen a ser fuentes de recursos para la nación y medios de progreso económico para los habitantes de una rica zona de la provincia de Córdoba.

Y agregan, fundamentando el proyecto en sí:

"Nuestro proyecto tiende, pues, a solucionar este importante problema en la forma más práctica y económica para los intereses de la nación y de la provincia, tan comprometidos con la paralización indefinida de esa magna obra; y cuya prosecución resulta impostergable en la actualidad.

"Las construcciones existentes, necesitan ser completadas en la siguiente forma: levantamiento del dique de embalse y construcción del dique distribuidor y sus canales para el riego de la banda sur del río.

"El valor de lo construído hasta la paralización de las obras asciende a 5.000.000 de pesos más o menos. Además, existían cuantiosos artículos de construcción acumulados para la prosecución de dichas obras.

"Nada hay que se oponga a la continuación del dique del Río Tercero. Los obstáculos de orden administrativo que han motivado la paralización están salvados. Y si bien ya la obra no podía hacerse por contrato con las compañías ferrocarrileras, como lo prescribe la ley número 6545, no es menos cierto que en este caso, puede autorizarse con ventaja al poder ejecutivo para que las continúe por administración directamente.

"El problema de esta obra no tiene otra solución. Ya ninguna empresa en las circunstancias actuales puede tomar a su cargo la construcción de la obra de acuerdo a la ley de irrigación. Además, la experiencia de ese sistema, nos advierte que en la ejecución de obras de esta naturaleza, el estado directamente obtendría resultados más ventajosos.

"Es evidente la necesidad de completar cuanto antes estas obras de irrigación, para evitar el desastre completo en el plan financiero que la fundamenta y en los propósitos de progreso industrial de aquella región de la provincia.

"Nada hay que se oponga. Los proyectos y planos definitivos están aprobados. Fueron hechos por el ingeniero Gallardo, quien tomó como base los que el ingeniero Charbonier había estudiado antes por encargo de la provincia; y tienen, además, la aprobación de la dirección general de irrigación; de modo que nada fundamental se objeta a la parte técnica de dicha obra.

"La parte financiera, en el caso, también está solucionada por la misma ley número 6544. La obra se proseguirá costeándose con el producido de las "obligaciones de irrigación" y hasta la suma de (1.500.000 pesos oro sellado) un millón quinientos mil pesos oro sellado, que estimamos necesarios para la ejecución de las ampliaciones indicadas en el proyecto".

La huelga en Correos y Telégrafos

RESTABLECIMIENTO DE SERVICIOS

OTRAS INFORMACIONES

Puede darse por completamente fracasada la huelga que venía sosteniendo parte del personal de correos y telégrafos.

Los huelguistas han sido reemplazados en su totalidad y los servicios postales se efectúan normalmente.

En cuanto a los telegráficos se amplían paulatinamente a medida que son reparados los desperfectos cometidos en las líneas por los huelguistas.

Despacho de correspondencia—

Poco hay que añadir a lo informado ayer con respecto a la recogida, clasificación y reparto de correspondencia.

El intercambio de ésta entre la central, sucursales y distritos del interior se lleva a cabo con regularidad y a los horarios de costumbre.

Las noticias del interior son también satisfactorias. Hoy quedarán restablecidos los servicios postales en Córdoba, San Luis y en las oficinas de la línea del ferrocarril Central Córdoba hasta Tucumán.

En las líneas telegráficas—

Continúan las cuadrillas de guardahilos reparando los desperfectos causados por los huelguistas en diversos puntos de las líneas del telégrafo de la nación.

El radio de comunicaciones se ha ampliado notablemente en las últimas 24 horas hasta Neuquen, Santa Cruz, Río Negro, Entre Ríos, Santiago del Estero, La Rioja, con las dependencias del sur, Catamarca y toda la provincia de San Luis.

Las líneas del Nacional uruguayo y de las empresas particulares funcionan bien.

Gestiones de los huelguistas—

Continúan hasta ahora sin obtener resultado práctico las gestiones iniciadas por el comité huelguista ante diversas asociaciones obreras para que los secunden, plegándose a la huelga. Indudablemente la injustificada actitud de los empleados postales y telegráficos les ha restado simpatías y derechos entre los de más gremios.

El decaimiento en las filas de los huelguistas es evidente y lo comprueba el hecho de haberse presentado gran número de aquellos en la dirección y sucursales, pidiendo se les reincorpore.

Informes oficiales—

Por la dirección de correos y telégrafos fué facilitada la siguiente información:

Los servicios de correos se realizaron hoy sin novedad

El estado de las comunicaciones telegráficas hasta las 11.30 a. m. era el siguiente:

Bien, todas las dependencias situadas en la provincia de Buenos Aires, Córdoba, Santiago del Estero, Entre Ríos y Corrientes; territorios de la Pampa, Neuquén, Río Negro, Chubut, Santa Cruz, Misiones y la capital de Formosa. Provincias de San Luis, Mendoza y San Juan, bien por las vías indirectas.

Catamarca La Rioja, bien las capitales y dependencias del sud.

Norte, bien hasta San Pedro, por vía principal, y hasta Vinará y Cejas, por Santiago del Estero.

Las líneas internacionales del Nacional Uruguayo y Chile (por vía indirecta), funcionan con regularidad, inclusive Punta Arenas.

Notas policiales

EL VERTIGO DE LA VELOCIDAD

Una víctima más

Frente al número 726, de la casa Pueyrredón, un automóvil de alquiler, cuyo conductor se dió a la fuga, embistió al menor Julio Schapero, de 7 años, quien sufrió heridas de importancia en varias partes del cuerpo.

Una ambulancia de la asistencia pública recogió a la víctima, conduciéndola para su curación al hospital Rawson, donde quedó en asistencia.

La comisaría aludida práctica las diligencias del caso para detener al chauffeur prófugo.

SUBSTRACCION DE DINERO Y ALHAJAS

En la comisaría 23a., denunció Dániel Tejera que ayer, entre 1 a 5 de la tarde, mientras dejó solo el departamento que ocupa en la casa Segui 537, personas que no pudo precisar, le hurtaron de un ropero la suma de 1200 pesos y alhajas que avaluó en 150 pesos.

—Ha denunciado en la comisaría 41a. José Ricci, que de una habitación que ocupa en la calle Gelly 3551, personas desconocidas le hurtaron alhajas y objetos que avalúa en 206 pesos.

—Personas desconocidas, en circunstancia en que se hallaba ausente el morador de la finca Méjico 3053, Moisés Vaistein, le hurtaron una cantidad de ropas y alhajas que ha valuado en 650 pesos en conjunto.

La comisaría 10a., donde fué hecha la denuncia, ha iniciado una serie de averiguaciones para dar con los autores del robo.

DESACATO A LA AUTORIDAD

En la comisaría 9a. se procesa por desacato a la autoridad al sujeto Francisco Destefano, quien al hacerle una observación el cabo Gregorio Paisan, por haber cometido una contravención policial, en la casa Zelaya 3040, se desató en insultos contra el representante de la autoridad.

ACCIDENTE CASUAL

En su domicilio Almagro 756, la mujer Carmen Rivera, en circunstancia en que caminaba por el patio, cayó al suelo produciéndose heridas en la mano izquierda, al romperse una botella que llevaba consigo.

Por intermedio de la comisaría 11, la víctima fué curada en el hospital Italiano.

LESIONADOS EN RIÑA

En el interior de la casa Solís 644, se trabaron esta mañana en riña Vicente Cegato y Pascual Telinbano.

El primero de los nombrados, detenido en la comisaría 6a., arrojó a su adversario un calentador Primus, con el cual le ocasionó una herida en el rostro.

Telinbano fué curado por un practicante de la asistencia pública.

—En la casa de inquilinato situada en las calles Saavedra 258, se tomaron en pelea las inquilinas Elvira de Giardelli y María E. Moreira; esta última, con un cuchillo hirió en el rostro de alguna importancia a su contrincante.

La comisaría 8a., que instruyó el sumario correspondiente, detuvo a la agresora.

FERRO-CARRIL del SUD

SECCION URBANA

Pueblos de residencia pintorescos y de gran porvenir

El servicio más frecuente de trenes en la República

Situaciones altas — Parajes saludables

Trenes rápidos a cortos intervalos

Villas para obreros preferidas para residencia por su proximidad a la Capital

Boletos de abono mensuales

con rebaja para familias, estudiantes, etc.

CONSÚLTESE NUESTRO HORARIO

LA ADMINISTRACION

"La Argentina"
...pisos a prueba.—Limpia casas con rapidez y esmero.
ESPECIALIDAD EN PARQUETS
...conómicos No confundir JUNIN 1261

CREDITOS
en 10 MENSUALIDADES
Tienda LA PIEDAD
B.me MITRE ESQ CERRITO
Bs AIRES

PROVINCIAS

BUENOS AIRES

La Plata

EN LA LEGISLATURA

La cámara de diputados, de acuerdo con lo resuelto en su última reunión, celebrará esta tarde sesión ordinaria.

Se continuará, si no se posterga nuevamente, el asunto del Meridiano V.

—Ha sido designada la sesión del 23 del corriente para que tenga lugar la interpelación promovida al ministro de hacienda, con motivo de la carta publicada en los diarios locales por el oficial mayor de hacienda señor Asnardi, en la que se hacen diversas apreciaciones sobre administraciones pasadas.

COMISION INVESTIGADORA

Esta tarde se constituirá la comisión investigadora del ministerio de hacienda, la cual piensa iniciar de inmediato sus tareas.

Al seno de esta comisión, que preside el señor Wallace, han llegado numerosas denuncias que a su debido tiempo, serán esclarecidas.

Kermesse de beneficencia—Diversas

MORENO, septiembre 19. — El 5 del próximo mes principiará la kermesse organizada por el círculo católico de obreros, en beneficio de su comedor social, cuya construcción está iniciada. La comisión presidida por la señora Juana de Goffin, cuenta ya con importantes donativos.

—Designado para Mercedes, se aumentará en breve el cura párroco don Arnaldo Bernardino.

—Han sido humorosas las operaciones quirúrgicas efectuadas en el mes pasado en el hospital local por el director doctor López Molina. En asistencia existen 112 enfermos. Si...mbién con aplauso general la ...a humanitaria emprendida por la comisión de damas de beneficencia.

—Han sido muy criticadas las publicaciones insidiosas contra un médico local, el doctor Nesio Almeyra, facultativo estimado por su abnegación y caridad, y que presta sus servicios desde más de 20 años, gratuitamente, como médico de policía.

—Aun no ha sido llenado el cargo de asesor letrado de la municipalidad.

Fiestas del XX de Septiembre

BARTOLOME MITRE (Arrecifes), septiembre 19. — Se ultiman los preparativos que con motivo de las próximas fiestas italianas se vienen realizando a fin de conmemorar con toda esplendidez la fecha del XX de Septiembre. La comisión de fiestas ha lanzado un manifiesto al pueblo.

El local donde se llevarán a cabo las fiestas, o sea el salón de los señores Frascheri y Blanco, ha sido profusamente adornado. La velada a realizarse en el Bar Cervantes promete tener todo un éxito.

El programa de fiestas a efectuarse es el siguiente: día 20, a la salida del sol, salva de bombas; 7 a. m., la banda de música y la orquesta recorrerán el pueblo interpretando las piezas más selectas de su repertorio; 9 a. m., en el local de la sociedad se congregarán todos los miembros de la colectividad italiana, saliendo luego en corporación con banderas y música a incorporarse con las sociedades Francesa y Española de S. M., pasando luego unidos a saludar a las autoridades locales, regresando después al local de festejos donde se servirá un vermouth de honor, quedando inauguradas las fiestas; 1 p. m., la banda de música anunciará el principio de los bailes populares; 8 p. m., continuación de las fiestas hasta las 12 p. m. Día 21: 8 p. m., disparo de bombas; 8 p. m., la banda de música recorrerá las calles; 1 p. m., en el campo de fiestas seguirán éstas. Día 22: continuación de los bailes como en los días anteriores.

Sociales — Campaña contra el juego—Varias.

SAN NICOLAS, septiembre 19 — Se ha establecido definitivamente en General Conesa, campaña de este partido, el doctor Alfredo A. Carbarelli, recientemente egresado de la facultad de medicina de esa capital.

—Con motivo de la renovación de la comisión directiva del partido radical, se ha iniciado una activa campaña, circulando varias listas con candidaturas distintas.

—Se ha formalizado el enlace de la Srta. María Esther Hernández con el abogado Diego Vila.

—Es unánime la queja contra la empresa del ferrocarril Central Argentino, por cuanto no suministra los vagones necesarios para la conducción de los cereales. Por este motivo, las transacciones sobre el maíz son escasísimas.

—El juez del crimen doctor Ventura A. Bustos, con dos secretarios de su juzgado y la policía, allanó un garito de Antonio Sánchez, secuestrando tabas, fichas y demás elementos de juego. La prensa local aplaude esta medida de dicho magistrado y lo incita a llevarla adelante, para combatir ese funesto vicio, así como el juego de la quiniela, que se ha desarrollado enormemente en esta ciudad.

—Se hizo cargo del juzgado en lo civil y comercial, el doctor Villamayor, recientemente nombrado, cesando así la acefalía en que se encontraba dicho juzgado desde largo tiempo.

La huelga de correos — Remate.

PIGÜE, septiembre 19. — Ante la insuficiencia de los servicios prestados por el jefe de correos de ésta, y dada su manifiesta mala voluntad, la intendencia municipal ha conseguido que empleados de la repartición ayuden y apresuren los distintos trabajos de esta oficina, que permanecen paralizados. El comercio y vecinos de arraigo protestan del comportamiento del jefe, habiendo elevado a la dirección general sus quejas

—Los martilleros de ésta, señores Casalá y Garay, darán en los días 1.o y 2 de octubre próximo, la primer exposición feria, que se efectúa por estas regiones; al certamen concurrirán los distintos hacendados, prometiendo verse concurrida.

Fiestas patronales — Fallecimiento

LAS HERAS, septiembre 19. — Con motivo de que el 26 del corriente, día de San Cipriano, es el patrono de este pueblo, el comisionado municipal señor Andrés Piffo invitó al pueblo a una reunión con el propósito de festejar ese día con el mayor brillo posible, formándose una comisión con los vecinos más caracterizados de la localidad, quedando ésta constituída así: presidente honorario, comisionado municipal señor Andrés Piffo; presidente, Fernando Rossi; vicepresidente, Vicente S. Cadelago; tesorero, Angel Tagliabúe; secretario, Eloy T. Silva; prosecretario, Cayetano Nantacio, y 20 vocales, los que después de algunas reuniones, resolvieron festejar dicho día con arreglo al siguiente programa:

5 a. m., diana y salvas; 8 a. m., reparto de víveres a los pobres de la localidad en el corralón municipal; 10 a. m., misa solemne en la iglesia local con asistencia de las autoridades, estando el sermón a cargo del R. P. Isella; 11 a. m., a la salida de la iglesia se servirá un lunch en el salón municipal; 2 p. m., corrida de sortijas en la calle General Las Heras; 6 p. m., dianas y salvas; 8 p. m., biógrafo gratuito para el pueblo en la Sociedad Española; 10 p. m., baile en el salón municipal.

El vecindario en general contribuye en toda forma para el completo éxito de estos festejos, reinando desde ya la animación más completa.

—Después de una larga y penosa enfermedad falleció el antiguo vecino de esta localidad don Pedro Vallerga. El sepelio de sus restos ha dado lugar a una gran manifestación de duelo, que demostraba las simpatías de que gozaba el extinto. Su fallecimiento enluta a las familias de Vallerga, Barbieri, Cambiasso y otras conocidas de ésta.

Tribunales — Sociales.

MERCEDES, septiembre 19. — Por ante el juzgado en lo civil y comercial a cargo del doctor Luis F. Dellepiane, secretaría del escribano señor Mariano Bianchi Bejarano, se ha dictado sentencia en los juicios Llorens, Antich y Cía., contra don Juan Maysonnave, sobre cobro de pesos, y Gioia don José contra Gioia don Juan (su sucesión), sobre filiación natural y petición de herencia.

—Auspiciado por los estudiantes de ésta, y en festejo de su día, el 21 del corriente se efectuará un baile en los salones del Club Social.

Mejoras urbanas — Diversas

MAR DEL PLATA, septiembre 19. —Entre el apreciable número de trabajos de positiva importancia llevados a cabo por la actual municipalidad, en el corto espacio de tiempo de su funcionamiento, tales como las reformas en el corralón de limpieza, puente en el bulevar Luro, formación del importante vivero de plantas en la plaza París, arreglo de los mataderos y del camino que lo une a la calle Patagones, etc., debemos agregar hoy el embellecimiento de la plaza Colón, la que, como es sabido, se encontraba en el más completo abandono.

En este hermoso paseo público, único bosque con que cuenta el balneario, la intendencia está realizando varios arreglos, los cuales, sin alterar sus características, importan una mejora sensible en las condiciones en que se encontraba.

Estos trabajos consisten en el arreglo de las canteras, higienización de los quioscos, apertura de nuevas sendas, extracción de algunas plantas que se encontraban completamente secas, etc. También ha sido retirado de esta plaza el gran portón de hierro que existía frente al monumento de Colón, y ésta es seguramente una de las mejores medidas, pues, si en un tiempo, hace más de quince años, cuando se alambró el terreno para preservar las plantas de los animales invasores, llenó su objeto, hoy representaba un verdadero adefesio, que sólo servía para interrumpir la perspectiva del paseo Tornquist, que ahora, contemplado desde la escalinata de la rambla, aparece completo y permite que al su fondo se destaque claramente el monumento del insigne navegante.

—Para el jueves 26 del corriente está anunciado el debut del actor don Pablo Podestá, en el teatro Colón, con la obra de Emilio Berisso: "Con las alas rotas".

—El Banco Español del Río de la Plata, ha nombrado gerente y contador a los señores Próspero Puchulo y Alberto Lezama Parish de la sucursal local.

Trátase de dos buenos nombramientos que han sido muy bien recibidos por el comercio y vecindario local.

ENTRE RIOS

La huelga del correo — Maniobras militares — El 20 de septiembre—Diversas.

DIAMANTE, septiembre 19. — No se presentó ningún empleado huelguista a tomar servicio. Todos están reemplazados y el servicio de correspondencia está bien atendido con aplauso público.

—El 3 de artillería partió para el campo de maniobras, desfilando con todo el equipo por la ciudad.

—El 20 de septiembre se conmemorará dignamente. La comisión presidida por el señor Guillermo Chá, y el cuadro filodramático "Bambalinas" prepara una velada literario-musical a beneficio de los reservistas italianos.

—Llovió abundantemente.

—Partió para ésa la señora Fabia Rodríguez de Cabrera e hijos.

LA PAMPA

Una riña

CATRILO, septiembre 19. — Después de un altercado que tuvieron en el interior del almacén dos individuos de nacionalidad italiana, se tomaron a balazos, resultando uno de ellos de apellido Mosseto, con una herida leve en un hombro.

La próxima cosecha

B. LARROUDE, septiembre 19. — El estado actual de los trigos basta el momento, es regular, pero con los 38 mm. que alcanza lo que ha llovido en partes y en otras más, pues hay gran diferencia, mejorarán notablemente. La cantidad sembrada es 14.000 hectáreas de trigo y 500 de lino, pero este último está mal por la sequía que sufrió y algunas heladas, pero hay quienes sembrarán si consiguen semilla.

Trigo sin vender hay todavía unas 25.000 bolsas.

GUERRA Y MARINA

EL "INGENIERO HUERGO"

Este buque - tanque salió ayer de Comodoro Rivadavia con destino a esta capital, conduciendo un cargamento de petróleo.

Unión Cívica Radical

Convención de la Capital

Esta noche, a las 8.30, se reunirá la convención de la capital a objeto de considerar diversos asuntos de interés partidista que están a la orden del día. La reunión se efectuará en el local Suipacha 156.

CIRCUNSCRIPCION 10a.

Renovación de autoridades

En el local Belgrano 2470, se llevará a cabo el próximo sábado, de 6 de la tarde a 11 de la noche, el acto de renovación de las autoridades del comité de la sección 10a., Balvanera Sur. De acuerdo con la carta orgánica sólo podrán tomar parte en este acto los adherentes que hayan firmado su adhesión en el registro respectivo con anterioridad al 1o. de marzo del corriente año.

CASA D'HUICQUE
248 ESMERALDA 250
CAFES y TES
Exijan los cupones-obsequio al efectuar compras
U. T. 3255, Libertad

Invitamos a visitar nuestra
EXPOSICION PERMANENTE DE ELECTRICIDAD APLICADA
BALCARCE ESQ. ALSINA
Compañía Alemana Transatlántica de Electricidad

ARTE - TEATROS - LETRAS

ESTRENOS PARA HOY

En el Victoria se estrena esta noche, la comedia en 4 actos "Nuestra juventud", original del distinguido autor francés Capús, traducida al castellano por Palencia y Tubau.

La compañía Díaz de la Haza ha venido ensayando con esmero esta obra y se confía mucho en su éxito, pues intervienen todas las principales figuras del elenco. El reparto es como sigue:

Luciana, Sra. Díaz; Elena Briant, González; Laura de Roine, Villar; Alicia de Bernac, Toscano; Luciano Briant, señor Haza; Chartier, Artigas; Briant (padre), Prado; Serquy, Ridecos; De Clenord, de Diego; Liverdon, del Campo; Davernay, Aguirrebeña; Un ayudante de cámara, Romeu.

EN EL COLON

Con "Manon" de Puccini se realizó anoche la función de gala y el espectáculo a pesar de haber sido organizado en momentos en que no se cuenta con la totalidad de los elementos, resultó brillantísimo. Fué protagonista Gilda dalla Rizza, joven soprano lírica que Puccini ha elegido para crear sus últimas obras y que nuestro público conoce bien, pues ha seguido paso a paso los enormes adelantos realizados por esta artista completísima, pues reune a una voz dulce, extensa y flexible las características más preciadas de intérprete y actriz. Fueron para ella los mejores aplausos de la velada, que compartió con el tenor Pertile, un Des Grieux elegante y emocionante, de acentos vigorosos y justos y que cantó toda su extensa parte con gran corrección. Montesanto un Lescaut de excepción, expresivo y de bella voz. Correcto Carreras.

La orquesta bajo la dirección del maestro Bellezza fué sonora y vigorosa, pródiga en matices, lo que habla altamente en favor del joven y talentoso maestro que ha sabido dominar en pocos días elementos heterogéneos. Correctos los coros, especialmente los del Casal Catalá bajo la dirección del maestro Bosch. Buena escenografía que es la misma del Scala y de la temporada italiana de Champs Elisées.

Terminó el brillante espectáculo con un acto variado en que intervinieron el pianista Rubinstein que tocó una polonesa de Chopin; el actor francés Mr. Brulé que declamó una poesía; la actriz nacional Angelina Pagano que dijo unos versos de Santos Chocano, y danzas por la bailarina belga Mlle. Verbist.

OPERETA

En el Coliseo la función de esta noche, es organizada por el club atlético social de la compañía general de fósforos.

Se pondrá en escena la celebrada opereta del maestro Lombardo. "La duquesa del bal Tabarin", y a continuación prestarán su concurso la tonadillera La Goya, y la bailarina La Gioconda.

Esta noche en el Politeama se pondrá en escena la operata de Toulmouche "Il giorno di San Valentino" estrenada últimamente por esta compañía.

LIRICA POPULAR

En el Marconi se realiza esta noche un espectáculo de gala por los elementos que dirige Marranti.

Se pondrá en escena la ópera de Rossini "Il barbiere di Siviglia", y la soprano señorita Adelina Sarubbi en los roles principales.

Terminará el espectáculo con "Caballería rusticana", del maestro Mascagni.

TEATRO NACIONAL

En el Liceo habrá hoy dos funciones. Por la tarde en matinée extraordinaria se pone en escena el intenso drama del Dr. Martínez Cuitiño "La fuerza ciega".

Por la noche se realiza un festival conmemorando el día del estudiante. Se iniciará el espectáculo con el estreno de la obra en un acto "El penúltimo Habsburgo", original del estudiante R. Fernández Cotillo que obtuvo premio en el concurso celebrado por el centro y que será representada por estudiantes.

A continuación la soprano señora Celina Badessi cantará la romanza de "La Vally" de Catalani y "Mefistófele" de Boito.

Terminará el espectáculo con el drama de Max Nordaux "El derecho de amar".

ARGENTINO
Compañía cómica argentina
FLORENCIO PARRAVICINI
Hoy, a las 9 p. m.:
...Y DIOS DISPONE
EL SOBRINO DE MALBRAN
Platea con entrada, 2.50 $

En el Apolo se afirma la comedia de D. Federico Mertens "La carabina de Ambrosio" recientemente estrenada y que siempre va precedida del apropósito del mismo autor "El santo milagroso".

En el Argentino sigue representándose con mucho público la comedia de D. José León Pagano "El sobrino de Malbrán" que constituye para el primer actor D. Florencio Parravicini, un franco éxito interpretativo que ha demostrado una vez más la ductilidad de sus facultades y sus condiciones para descollar en la comedia fina.

En la Opera siguen con el repertorio italiano traducido. Esta noche se repite "La hoja de higuera" de Frascarolli, traducción de Escobar que va precedida de la comedia en un acto "El otro camino" de Sabatino López. En tanto mañana viernes se realizará un interesante estreno, la pieza dramática en dos actos "Servir", original del celebrado dramaturgo francés Lavedan, traducida por Escobar y Manigot.

TEATRO ESPAÑOL

Como lo hemos venido anunciando, mañana se estrena en el San Martín la pochade "La dama del velo negro", título con que ha traducido don Antonio Viergol "Le compartiment de dames seules", de Aenequin.

NACIONAL
Compañía nacional de sainetes
:: :: zarzuelas y revistas :: ::
VITTONE-POMAR
Hoy, a las 6: El Famoso Hidalgo. A las 9.15: El Bajo Belgrano, Amurado, El Famoso Hidalgo
Platea 1 $ por sección

En el San Martín habrá hoy dos funciones de beneficio: por la tarde, a la Sociedad vinculadora del hogar y la escuela (protectora de la escuela El Gran Zapiola), representándose "El rayo", de López Núñez y Muñoz Seca y terminando con couplets por Lola Membrives.

Por la noche, beneficio de la sociedad Hermanas de los desamparados, con la farsa cómica de Arniches ""La señora de Trevélez", y el monólogo "El elogio de la mujer", por Juárez, y tonadillas por Lola Membrives.

También tomará parte en el espectáculo el barítono Romeo G. de Gennaro, que cantará varias composiciones, acompañado al piano por la señorita Gina Costa.

En el Victoria se prepara una función extraordinaria a beneficio de la distinguida primera actriz señora Josefina Díaz de Artigas. Data grande" y en tercera la zarzuela de López Silva y Fernández Shaw "El guapo del pueblo".

Comisión Nacional de Bellas Artes

Inauguración del 8o. salón anual

El sábado 21 del corriente, a las 3 p. m., tendrá lugar en el Pabellón Argentino, sede de la comisión nacional de Bellas Artes, calle Arenales 687, la inauguración oficial de la octava exposición nacional de bellas artes. El acto revisitirá este año gran lucimiento, habiendo sido especialmente invitada a presenciar esta ceremonia la embajada extraordinaria chilena que se encuentra en esta capital. Por este motivo, dado el gran número de pedidos de invitación recibidos en la secretaría de la comisión, se presume que la asistencia de público será muy numerosa. Dicha secretaría, con el fin de atender debidamente a todas las solicitaciones, ha organizado un horario especial para la entrega de las correspondientes tarjetas, las que sólo serán distribuídas a los interesados

Original fotografía de la notable artista francesa Mlle. Regine Flory, que ha obtenido un gran éxito en la revista "Vanity Fair", estrenada en uno de los teatros de Londres.

TEATRO ITALIANO

En el Nuevo se pondrá en escena esta noche en función fuera de abono la comedia de Ferrari "Amore senza stima".

TEATRO FRANCÉS

El debut de M. André Brulé y de su cuadro ha sido definitivamente fijado en el Odeón para el lunes próximo 23.

En esa función, que será al propio tiempo la primera de abono, se representarán "On ne badine pas avec l'amour", de Alfred de Musset, y "L'Anglais tel qu'on le parle", de Tristán Bernard.

Género chico nacional

En el Nacional habrá hoy sección vermouth poniéndose en escena "El famoso hidalgo" de López Silva, que también ocupa la última sección de la noche.

En primera el sainete de Pelay "Bajo Belgrano" y en segunda "Amurado" de Escobar.

En el Buenos Aires, la pochade de don Enrique García Velloso, "La gruta de Ollantay", recientemente estrenada, ocupa hoy las dos secciones de preferencia: vermouth, y segunda de la noche.

En primera, "Los dientes del perro" y en última, "Submarino U. 74".

Mañana se estrena "El pecado original", del doctor Iglesias Paz.

VARIEDADES

Hoy debutan en el Porteño los artistas internacionales "Los Spinelli".

Género chico español

En el Mayo el programa de hoy ofrece muy poca variación. La reducción de la opereta de Gilbert "La casta Susana" con María Santa Cruz de protagónista, ocupa las secciones vermouth y tercera de la noche.

En segunda "Las mujeres en el frente" y en última "El barbero de Sevilla".

Mañana se ofrecerá la reducción de "La duquesa del Bal Tabarín" de Lombardo; con María Santa Cruz, Rosita Rodrigo, Montoya y Amodeo en los principales roles.

En la Comedia cada una de las obras últimamente estrenadas, ha constituído un buen triunfo. Así el cartel no se varía y los resultados son siempre buenos.

La revista "El calendario festivo" que ha sido un buen acierto, sigue produciendo excelentes entradas y ocupa hoy las secciones vermouth y última de la noche.

En segunda el sainete de Asenjo y Torres del Alamo "La peque resul-

San Martín
:: :: Compañía cómica :: ::
MEMBRIVES - JUAREZ
Hoy, a las 4.15: Lectura y Escritura, El Rayo. A las 8.45: Lectura y Escritura, La Señorita Trevelez, El monólogo El elogio a la mujer, por Juárez. Couplets por Membrives.

Victoria
Compañía española :: :: :: :: :: :: :: :: :: cómico-dramática
MANUEL DIAZ DE LA HAZA
Hoy, a las 8.45 p. m.: Estreno de la comedia NUESTRA JUVENTUD
Platea con entrada, 2 $

ginalidad, que ha de estar viva y latente en las obras nacidas de su ingenio

Gracias al excesivo respeto por los cánones, gracias a esa superstición del culto por la escuela, se malogran los verdaderos impulsos generadores y se diluyen los acentos y los colores nativos en la uniformidad gris del virtuosismo técnico, genitor de obras de copistería musical, en las cuales débilmente late el pulso de la sangre propia.

Es preciso que un esfuerzo inteligentemente guiado y pacientemente sostenido por un bien inspirado sentimiento de independencia, liberte a esos jóvenes espíritus de su excesivo respeto por la férula; entonces, recién entonces, habrán sentado el pie en el sendero que hoy buscan a tientas, y que ha de conducirlos hacia la obra duradera y fecunda.

ASOCIACION WAGNERIANA

La prestigiosa institución nos ha dado, con sus dos últimas audiciones (la primera, sexta de la Historia del Cuarteto, y la segunda, dedicada a obras de compositores argentinos), dos patentes muestras de la eficiente actividad, tan infatigablemente desplegada por ella desde su fundación.

La sexta audición de la serie constituída por la interesante Historia del Cuarteto, informó un inmejorable estudio de los cuartetos Nros. VIII y XV de Beethoven, que don Miguel Mastrogianni, el distinguido musicógrafo, realizó a base de una erudición sólida y amable, retratando acertadamente sus orígenes y poniendo manifiestamente de relieve sus características esenciales.

La ilustración musical del mencionado estudio, o mejor dicho, la ejecución de las antedichas obras, fué para el excelente conjunto instrumental que la realizara, un nuevo positivo éxito que debe agregarse a los muchos que tiene ya conseguidos; el cuarteto "Diapasón", formado por los señores Edmundo Weingand, Ricardo Rodríguez, José Gil y Leónidas Piaggio, concretó, pues, su actuación en una inmejorable versión instrumental de las dos hermosas obras Beethoven que se hizo legítima

LICEO
RIVADAVIA Y PARANA
Compañía argentina :: :: :: :: :: :: :: de dramas y comedias
CAMILA QUIROGA-S. ROSICH
Hoy, a las 5: La Fuerza Ciega. Platea, 1.50 $. A las 9: Estreno El penúltimo Habsburgo, El Derecho de Amar.

acreedora al aplauso caluroso del público, por la homogeneidad, la disciplina y la exactitud interpretativa que el celebrado conjunto instrumental puso en ella.

La sesión dedicada a los músicos argentinos, celebrada el martes por la noche, fué digna en verdad de la anterior audición.

Un encomiable mazo de obras debidas a la pluma de Boero, Williams, Stiatessi, Palma, André, Ugarte, de Rogatis y López Buchardo, alcanzó por parte de la señora de de la Guardia, señorita Sarah Ancell, y de los señores Adolfo Morpurgo y Calcagno Fanelli, una ejecución muy plausible, que provocó en el numeroso auditorio insistentes y calurosas muestras de aprobación.

Destácanse, a nuestro juicio, entre las obras mencionadas, las "Impresiones de Toledo", de Boero, "Suspiro", de Stiatessi, el poema para piano de Pascual de Rogatis, y las dos romanzas de Floro Ugarte.

La señora de de la Guardia confirmó en esta oportunidad la justa nombradía de que goza gracias a la sensibilidad y delicadeza que singularizan su arte; el señor Adolfo Morpurgo provocó asimismo el aplauso del público circunstante con su fina exacta interpretación de la parte para violoncelo y piano del maestro Palma, en la que fué magníficamente secundado por el pianista señor Claudio Fanelli.

ARTHUR RUBINSTEIN

Dará el sábado próximo, 21, a las cinco de la tarde, en el Odeón, su último concierto, que estará dedicado a los colegios de artes y oficios de la obra de Don Bosco, y en el que ejecutará la sonata 53 de Beethoven, el allegro con brío, del mismo, la barcarola, dos estudios, una berceuse y una polonesa, de Chopin; un preludio, de Rachmaninoff; la "Ilieuse", de Mendelssohn; Navarra, de Albéniz, y un estudio y la rapsodia número 10 de Liszt.

KAREL HAVLICEK

El brillante violinista dará el domingo próximo, 22, a pedido del público, un nuevo concierto en el salón La Argentina, que comenzará puntualmente a las nueve de la noche, y en el que desarrollará un programa compuesto por el concierto de Mendelssohn; el "Caprice Viennois", de Kreisler; la "Berceuse", de Schubert; el "Juego de olas", de Grasset; la danza española, de Fabiano; "Le luthier de Crémone", de Huber, y la Alsaciana brillante, de Kubelik.

CONSERVATORIO BUENOS AIRES

En el salón-teatro Cangallo 1334, celebrará la cuarta audición del año en curso correspondiente a la serie de audiciones y conferencias quincenales, con una ejecución por las señoritas Esther Salas, Lily Mesa y Celia Jankelevich, de las obras de Williams. Las mencionadas instrumentistas, primeros premios de la institución, interpretarán el poema de las Campanas, la Huella, el Consejo Campestre, la Colina Sombreada, Miniaturas, Segundo aire de vals, Oda, el Rancho abandonado, el cantor, una vidalita y un oda.

BUENOS AIRES
Compañía nacional de sainetes, zarzuelas, comedias y revistas
SMUSO - ALIPPI
Hoy, a las 6: La Gruta de Ollantay. A las 9: Los Dientes del Perro, La Gruta de Ollantay, Submarino U. 74
Platea, 1 $ por sección

ESMERALDA
Esmeralda 443, U. T. 1983 Av.
Cine alternado con :: :: :: :: :: :: números de variedades
GUS BROWN AND DALBA,
NEGRI-APPIANI,
INES BERUTTI

DE MONTEVIDEO

Con el poema dramático de Eduardo Marquina "En Flandes se ha puesto el sol", realizará hoy su debut en el Solís, la compañía que dirigen los esposos María Guerrero y Fernando Díaz de Mendoza.

El martes por la noche se estrenó en el 18 de Julio, el vaudeville en tres actos "Americanos en Europa", original de Italo Eduardo Pirotti.

En el teatro Catalunya debutó ayer el aplaudido ilusionista Wetrich.

CONCIERTOS

SOCIEDAD NACIONAL DE MUSICA

Celebró el lunes pasado su primera sesión de música, en la que fueron ejecutadas por primera vez las más recientes producciones de nuestros jóvenes compositores.

Al clausurarse el año pasado el ciclo de audiciones de la Sociedad Nacional de Música, emitimos nuestro juicio sintético sobre él, poniendo de relieve la sujeción sufrida por aquellos jóvenes talentos al espíritu y a la técnica de la escuela francesa moderna; sujeción vuelta tiránica, gracias a la timidez sustraum individual, y que da por resultado una fusión incompleta de los elementos que han de constituir su estilo y su personalidad, en una palabra, su originalidad, que las solliciten personalmente de 2 a 4 p. m.

Como en años anteriores, han sido especialmente invitados los ministros del P. E., los señores diputados y senadores nacionales, los altos funcionarios de la administración, el intendente municipal, los representantes de la prensa, críticos de arte, artistas, amateurs y las familias más representativas de nuestra sociedad. En ese día concurrirá a los jardines de la exposición la banda del depósito de marinería y los domingos de 3 a 6 la banda municipal.

Los trabajos que se exhiben en esta octava exposición, alcanzan a 240, comprendiendo obras de pintura, escultura, arquitectura y artes decorativas.

La exposición permanecerá abierta al público, desde el 22 del corriente mes hasta el 21 de octubre próximo, con el siguiente horario: de 9 a 11 a. m. y de 1 a 7 p. m., siendo libre la entrada.

FILMS

El interesante film "Cristóbal Colón y su descubrimiento de América" que ya conoce nuestro público, reaparece en los programas del día. Es una película muy bien construída, que reproduce con mucha fidelidad la época en que se sitúa su acción y los acontecimientos históricos en que se basa.

DEL INTERIOR

Ayer debutó en el Odeón de Mendoza la compañía de bailes rusos que actuó últimamente en el Empire de ésta.

PORTEÑO
Corrientes 846, U. T. 2020, Lc.
CINE Y VARIEDADES
Todos los días nuevo programa
:: HOY, TARDE y NOCHE ::
ROSINE Y SU CARLITOS
CLOWN SI SI y su PERRO
LOS SPINELLI

CRONICA SOCIAL

Camino de Palermo, cuando más avanzamos por la amplia avenida, las profusamente se desgranan los racimos de luz que en el fondo de la noche van surgiendo en tropel, como un enjambre disperso de luciérnagas. Luego, los ecos difusos de la magnífica fiesta, el resoplido de las bocinas, la aglomeración de los vehículos, el regio palacio con su viso de claridad intensa que se filtra por ventanas y cristales, la legión caprichosa de esa rara especie fantástica de insectos de lujo, prendida a la línea de cajas lustrosas, que van tendiendo los elegantes equipajes al desfilar por la rampa del jardín, junto a la puerta de entrada.

Todo el aparato exterior, en suma, de una cita mundana en alcázar de potentados, y que bien cuadraba, desde luego, a la magnificencia interior del soberbio baile dado en honor de la embajada chilena por el señor Matías Errázuriz y señora Josefina Alvear de Errázuriz.

Cuanto puede exhibir un núcleo social de verdadera tradición y arraigo, como la mejor flor de su cultura, como la gala más exquisita de su refinamiento, brilló en ese memorable sarao, bajo los auspicios del motivo altamente patriótico que vinculaba en una sola expansión fraternal a obsequiantes y obsequiados. Por cierto que nada concretaba mejor tales auspicios, en una fiesta semejante, que los solos nombres de Errázuriz y Alvear unidos, tan conspicuos y significativos en Chile como en la Argentina.

Describir el palacio, su mobiliaje suntuoso, reunido con un avezado criterio de selección, enumerar las obras de arte allí atesoradas, constituye una otra suerte de crónica detallada que cede a la avasalladora impresión del conjunto, envuelto en el polvo de oro que diluyen mil bujías, en la apoteosis de vida y de alegría en que se resuelve el baile a la hora de su mayor apogeo.

Digamos sin embargo que el hall de aquella aristocrática morada tiene un "cachet" único, un ambiente de vieja estancia señorial, con sus tapicerías flamencas, sus tallas y cuadros antiguos, de un inapreciable valor artístico.

La galería interior que cuadra este recinto aparecía en lo alto erizada de grupos de concurrentes, asomados a la baranda de palisandro, deseosos de no perder el más mínimo detalle del cuadro mágico que se desplegaba como una evocación del fausto y la opulencia de un castillo medioeval.

En la escalera de uno de los ángulos, pieza del mismo estilo, ocurremos la pareja de una hermosa castellana y un gentil hombre descendiendo a participar del agasajo del gran señor al visitante ilustre a quien ofrece hospitalidad.

Y entre tanto discurrimos por el laberinto de los grupos, hasta los confines de la bulliciosa asamblea, podemos constatar, frente a las siluetas familiares de mayor respeto, evocadas hábilmente en telas maestras, cómo revive en los nietos la nobleza del gesto y el garbo arrogante de los abuelos...

La señora Josefina Alvear de Errázuriz recibe y agasaja a los invitados con la amabilidad y la gentileza características de las damas de su familia. Vestía de brocato negro estampado con gajos de oro y flecos doraños, mangas de tul e hilo de perlas cruzando el busto.

Su hija Pepita, con todo el encanto de su belleza fresca y juvenil, lucía traje rosa pálido, con túnica de tul cambiante verde y solferino, corpiño bordado de canutillos.

Cuando el embajador Bulnes llegó al sarao, dió el brazo a la señora de Errázuriz.

El señor Errázuriz dió el suyo a la señora Julieta Meyans de Pueyrredón, que vestía de raso negro estampado en plata, banda de sortijas de strass cruzando el busto y diadema de brillantes.

El ministro de relaciones exteriores, doctor Pueyrredón acompañó a la señora Carmela Correa de Bulnes, de brocato negro, túnica de tul paillété verde, gargantilla antigua de brillantes.

El presidente de la república envió su saludo a los dueños de casa con el coronel Martínez Urquiza, excusando su inasistencia.

Sumamente agasajadas las señoritas Carmelita Bulnes, de tafetán rosa viejo, con cordones de plata y Adriana Lyon Vial, de liberty rosa pálido y tul, amapola punzó en el busto.

Hubo un momento en que en el hall a que hemos hecho referencia, se formó el más interesante grupo de la noche. Estaban allí las señoras Elena Peña de Alzaga Unzué de terciopelo verde imperio con hilos de perlas sujetos en los hombros, delant de corsage formado con un brillante de extraordinario tamaño y varias gotas de las mismas piedras. Hersilia Lynch de Casares Lumb, encantadora con su atavío sencillo de terciopelo negro, hebilla de brillantes en la cintura, hilo de perlas. María Magdalena Bengolea de Sánchez Elía, de raso color solferino fuerte, túnica de tul del mismo color, abanico de plumas negras. Hersilia Cabral Hunter de Anchorena, de lama de plata floreada, con flecos, sautoir de perlas y adorno de cabouchons de brillantes en el peinado. Marquesa de Salamanca, de lampás color cereza estampado en plata, cadena de perlas. Laura Gómez Aguirre de Quirno, de lama oro viejo, rosas encarnadas en el busto y tocado de brillantes. Mercedes Quintana de Santamarina, de terciopelo azul zafiro, mangas de tul con hilos de strass, cíngulos de plata con grandes borlas, Justa Dose de Zemborain, de tul blanco, con adornos plateados, enorme abanico de plumas blancas. María Rosa Lezica Alvear de Pirovano, de raso gris perla, banda de zafiros cruzando el busto.

En otro grupo figuraban las señoras Adelia M. Harilaos de Olmos, de lama blanca, y tul gris bordado de canutillos, gran corona de brillantes. Marta Unzué de Blaquier, con una corona que hacía pendant con la anterior y que completaba su tocado de raso blanco muy sencillo. Mercedes Elortondo de Alvear, de tela de acero, collar chien de brillantes y esmeraldas cuadradas, diadema bizantina de soberbios solitarios. Elvira de la Riestra de Láinez, de brocato blanco floreado y fulgurando en la cabellera plateada una diadema de brillaantes.

Un tercer grupo rodeaba a la señora Sara del Campo de Montt, vestida de raso y encaje negro, echarpe de tul, tocado que realzaba su delicada silueta. Llevaba una gargantilla de solitarios, verdadero collar de estrellas. Discurrían con ella, las señoras María Unzué de Alvear, de piel de seda negra y azabache, collar chien de terciopelo y pedrería, carena de grandes brillantes, Elisa Alvear de Bosch, de raso lila y lama de plata, elegantísima diadema, María Correa Morales de Saguier, de tafetán lila, cadena de perlas y diadema de brillantes. Adela Atucha de Gramajo, de brocato azul saxe con flores plateadas, manto de tul negro y diadema de brillantes. Josefina Unzué de Cobo, de raso negro y diadema gótica de brillantes. Carmen Marcó del Pont de Rodríguez Larreta, de encaje y tul negro, adorno de brillantes en el busto.

En el comedor, con sus muros cubiertos de bloques de mármol de diferentes colores y bronce se tendía la mesa con rica mantelería de encaje, adornada con algunas piezas de plata repujada. A los extremos veíanse dos centros de rosas encarnadas; al medio esplendía un planta de orquídeas que justamente llamaba la atención.

Las orquídeas son el capricho hecho flor, nos decía al mirarlas una espiritual dama. Tienen algo de mariposas lindas y hasta de ostentoso fruto. Sus colores son indefinibles, pálidos, de una suavidad sin rival.

Allí anotamos una otra constelación de señoras jóvenes: Ana Teresa Ortiz Basualdo de Olazábal, de liberty y malines blanco adorno de plumas rizadas en el peinado. Agustina Constanzó de Malaver, de brocato blanco y plata, María Elina Peralta Alvear de Láinez, de raso marfil, estrella de brillantes en el peinado. María Carlota Peralta Alvear de Gowland, de raso color oro y tul plateado. Lucrecia Salas de Peña, de raso verde nilo, hilo de brillantes en el peinado.

La señora Zelmira Paz de Gainza ostentaba su gallarda figura con un originalísimo traje de raso coral, túnica lila sujeta a la romana, manto de tul negro bordado, gran abanico de plumas blancas.

Tres orquestas distribuídas en el salón de honor y en el hall ejecutaron el programa de la danza que se prolongó hasta las primeras claridades del día de hoy.

Vimos a las señoritas: Clara de Anchorena Cobo, de raso violeta con guías de anémonas. Beatriz Gallardo, de gasa color rubí, amplio cinturón de tela oriental. Matilde Basualdo y Anchorena, de raso blanco y caídas de tul marrón, abanico de plumas de pavo real. María y Mercedes Madero Unzué, de raso blanco, con racimos de guindas en el busto, Mercedes Ortiz Basualdo, de celeste con bordados de canutillos, Josefina Cantilo Achával, de raso color oro y tul, Mercedes de Alvear, de brocato negro, corsage de plata, María Justa Pueyrredón, de blanco, túnica en forma de lluvia de cintas, Elena Uriburu, de raso blanco, etc., etc.

Nuestra crónica sería interminable si hubiésemos de publicar la nómina completa de la concurrencia.

Queremos hacer una especial mención de la distinción y cultura de las damas chilenas, que en todo momento fueron objeto de especiales atenciones. Estaban las señoras:

Blanca Sanfuentes de Bulnes, Rosario Sampaio de Bruna, Isabel Irarrazábal de Pereyra, Elena Polhamer de Allamparte, Blanca Figueroa Larrain de Riesco, Inés G. de Polhamer, Mercedes Huidobre de Mont, Sara S. de Salinas, señora de Vial, señora de Urquiñigo, Juana del Carril de Eyzaguirre, y la señorita Noemí Bruna.

Entre otras señoras elegantes que recordamos figuraban Hortensia Aguirre de Leloir, Elvira Soto de Castro, Enriqueta Basavilbaso de Catelin, Sara Escalante de Maura, Rosa Sáenz Peña de Saavedra Lamas, Dalmira Cantilo de Gallardo, Felisa Ortiz Basualdo de Alvear, Lucrecia Guerrico de Ramos Mejía, Julia Elena Acevedo de Martínez de Hoz, Susana Casares de Llobet, Leonor Basavilbaso de Piñero, Carmen Bowers de Llavallol, Rosa Godoy de Tanco de Argáez, Sara Unzué de Madero, María Luisa Unzué de Aldao, Eloísa Godoy de Figuereido, María Florentina Moreno de Alzaga, María Esther Llavallol de Roca, etc.

Entre los ramos enviados a los dueños de casa y obra casi todos del artista Chauvin figuraban los siguientes nombres:

Inés Ortiz Basualdo de Peña, Alberto Leloir, María Güiraldes de Guerrico, José Luis Murature, príncipe de Rudemburg, Federico A. Martínez de Hoz, Adelia M. Harilaos de Olmos, Alberto González Moreno, Concepción Unzué de Casares, Magdalena Madero de Tornquist, Juana del Carril de Eizaguirre, Adela Maderna de Frederking, Raúl Chevalier, Arturo Z. Paz, Inés Chevalier Mezquita,

* * *

Es bastante delicado el estado de la señora Carmen Rosa Tezanos Pinto de Gómez, que se asiste en su domicilio de la calle Cerrito, donde acuden sus numerosas amistades a enterarse del curso de su enfermedad, proporciones.

* * *

La señora María Unzué de Alvear obsequió hoy con un almuerzo a la distinguida dama chilena señora Sara del Campo de Montt.

Asistieron además de la obsequiada, las señoras:

Elvira de la Riestra de Láinez, Mercedes Unzué de Quintana, Josefina Unzué de Cobo y los señores Victorino de la Plaza, Manuel Láinez, Alvaro Orrego Barros, Manuel Quintana, Héctor Cobo y Carlos Unzué.

* * *

Imponente aspecto presentaba anoche la sala del Colón con motivo de celebrarse la velada de gala extraordinaria, uno de los números oficiales preparados en honor de la embajada chilena.

El lleno era desbordante, como únicamente suele contemplarse en las grandes efemérides. La decoración floral de los palcos, realzaba con sus matices la belleza del conjunto.

El presidente de la república doctor Hipólito Yrigoyen, llegó acompañado del secretario de la presidencia, a las 9.30, siendo recibido con grandes aplausos, los que se repitieron con mayor entusiasmo aún, al aparecer juntamente con el embajador señor Bulnes en el palco oficial.

Inmediatamente de notarse la presencia del primer magistrado, la orquesta ejecutó el himno nacional y luego el de Chile que provocaron una entusiasta ovación de la concurrencia.

El doctor Yrigoyen tomó asiento entre el embajador Bulnes y el ministro de relaciones exteriores doctor Honorio Pueyrredón, ubicándose además en el palco oficial todos los ministros del poder ejecutivo; el ministro de Chile, doctor Emiliano Figueroa Larrain; el senador chileno, señor Augusto Bruna; los diputados al congreso de Chile señores Eduardo Errázuriz Lascano, Guillermo Pereyra y Arturo Alemparte.

El programa se cumplió en todas sus partes, a excepción del reemplazo de la señora María Guerrero y Fernando Díaz de Mendoza, por la señora Angelina Pagano de Ducasse quien recitó la poesía de que es autor José Santos Chocano, titulada "El cañón del 18 de septiembre".

El intendente municipal doctor Llambías invitó en el segundo entreacto a los miembros del gobierno y de la embajada con un lunch que fué servido en uno de los salones del teatro.

La retirada del presidente y del embajador, al terminarse la función, provocó de nuevo nutridos aplausos.

En el palco avant-scene de la presidencia se hallaban las señoras Carmela Correa de Bulnes, Blanca Pereyra de Errázuriz, Delia Gowland de Alvarez de Toledo, Julieta Meyans de Pueyrredón, María Magdalena Durañona de Salaberry, Leonor Quirno Costa de Terry y Mercedes Anadón de Urquiza.

En un avant-scene bajo se encontraban las señoras Sara del Campo de Montt, Petrona Correa Morales de Mur, Delia Correa Morales de Cobo, María Correa Morales de Saguier, señorita Delia Saguier y el doctor Fernando Saguier.

Estaban en un palco bajo las señoritas Carmela Bulnes, Adriana León Vial, Josefina y Esther Cantilo Achával, María Justa y Esther Pueyrredón y Marta Uriburu.

Ocupaban el palco de la intendencia municipal, las señoras Corina Elejalde de Susviela Guarth, María Rivero de Llambías, Rosario Llambías de Mir, y Raquel Tobal de Berutti.

En otros palcos vimos a las señoras: Rosario Sampaio de Bruna, Elena Pallhamer de Alemaptre, Blanca Sanfuentes de Bulnes, Isabel Irarrazábal de Pereyra, Blanca Figueroa Larrain de Riesco, Mercedes Huidobro de Montt, Juana del Carril de Elzaguirre, Inés G. de Pollhamer, Sara S. de Salinas, señoras de Guinle, de Vial, de Montes, de Urquiñigo y señorita Noemí Bruna.

* * *

La comisión de la Ayuda Social del Consejo Nacional de Mujeres, que preside la señora María Luisa Alvarez de Toledo de Broggi, inaugurará el 4 de noviembre próximo su exposición y venta anual de labores y trabajos manuales de esta capital y de las provincias.

El éxito obtenido en años anteriores promete repetirse esta vez en forma halagüeña.

Las damas organizadoras nos piden hagamos presente a las personas que deseen mandar labores se sirvan enviarlos al local de la calle Callao 1859, todos los viernes de 2 a 4 p. m.; habiéndose fijado el 25 de octubre como último día para recibir los artículos.

* * *

En Lima (Perú), se ha celebrado la boda de la bella y distinguida señorita Leonor Vélez Alvarez Calderón con el señor Aníbal de Savoia Lima, miembro de la legación de la república del Brasil, designado cónsul en Alejandría (Egipto).

La gentil pareja llegará en breve a esta capital, en viaje de bodas.

* * *

El lunes próximo se realizará en el Splendid Theatre la anunciada fiesta infantil a beneficio del Coro de Angeles, de San Agustín.

El programa que comprenderá números de canto, recitado, violín, estreno re una zarzuela infantil y cuadros plásticos es muy variado e interesante.

El pedido de localidades puede hacerse por los teléfonos U. T. Juncal 304 y Juncal 530, o a las calles Agüero 2428 y Las Heras 2560.

Patrocinan el beneficio las comisiones siguientes:

De señoras: Magdalena Villegas de Martínez, Ernestina Bullrich de Mosquera, María Isabel Miguens de Obarrio, Alicia Reynolds de Rivarola, Lila Boix, Piera de Zabala, María Luisa Rodríguez de Mendivil, Remedios Obarrio de Beccar Varela, Ernestina Mosquera de Lanús, María Canaveri de Linares, Ernestina Migueng de Pizarro, Olga C. de Tarnassi, Augusta Tarnassi de Palma y Edelmira Mones Cazón de Secriste.

De señoritas: María Enriqueta Rivarola, Delfina Miguens, Livia y Haydée Mendivil, María y Elvira Obarrio, Raquel Canaveri, Margot, María Teresa, María Juana y Analía Obarrio, Elvira y Teodelina Lezica Santamarina, Fabiola Tarnassi, Julieta Ezcurra, Elena Capdepont, Etelvina Molina Zuviría y Zulema Arca.

* * *

En la intimidad, será consagrado el 28 del corriente, el enlace de la señorita Inocencia Fernández, con el señor Isaac Marcelino Añón.

La ceremonia se efectuará en casa de la novia, a las 5 de la tarde, siendo padrinos la señorita Elena Vázquez y el señor Mariano Fernández.

En el acto civil que se efectuará el mismo día, serán testigos, por parte de la novia, los señores Teógenes Fernández y Carlos Benítez y por el novio, los señores H. Mac-Intosh y Daniel Grau.

* * *

El doctor Tomás de Veyga y su señora Arminda Basail Martínez, ofrecerán el 20 de octubre próximo una recepción en honor de sus amistades.

* * *

La moda en Europa:

No es actualmente en París donde hay, que buscar las elegancias estivales, sino en los centros de veraneo y en los balnearios en boga, donde se encuentran las mujeres que decretan la moda.

Por el momento, París prepara el secreto de las creaciones para la estación venidera, destinadas a encontrar a los compradores extranjeros, que ya llegan para adquirir lo que de más bello crea la ciudad lumière, para vestir a la obra maestra de la naturaleza: la mujer.

Las novedades estivales florecen en Biarritz, Deauville, Trouville, Vichy, Luchon, Brageres, los grandes castillos de Turaine, en las estaciones climatéricas de Auvergne, y en las múltiples aldeas de Francia, donde ha llevado un buen número de veraneantes la guerra, y que luego, después de la paz, serán otros tantos puntos interesantes de reuniones en la estación calurosa.

Novedades frescas, bellas, elegantes, toilettes claras y juveniles, hechuras delicadas y finas parecen rejuvenecer a la mujer, dándole una nueva belleza.

El crespón de algodón recibe nombres muy distintos para designar las fantasías de sus colores: rayados, estampados, a cuadros, diagonales, que marcan verdaderamente las telas tipo de los trajes de verano.

Los colores son delicados: azul cielo, rosa azul, mauve, paja, blanco, recamados con florecillas que evocan a nuestra fantasía la visión encantadora de un fragante ramo de flores. Muy graciosa resulta la novedad de bordar a grandes flores la parte alta de la bata de crespón y copiar la fantasía minúscula que adorna todo el traje. Para ceñir al talle nuestros vestidos, se usa una echarpe souple de crespón de China o de Jersey de seda, terminada por una franja o una gran flor bordada. Este bonito detalle se repite en casi todos nuestros trajes vaporosos. Vemos echarpes para cerrar los vestidos ligeros y terminar las blusas.

Las blusas se confeccionan con telas vaporosas de colores vivos: azul, rojo, amarillo, verde. Estos colores fuertes armonizan con el esplendor de los días de sol y con la belleza de la naturaleza.

El cuello vuelto es del mismo color que el cinturón.

A los trajes rojos, es de buen tono llevarlos tan sólo por la mañana. Se mezcla el olienne de seda y el voile color rubí, lo que resulta gracioso en el conjunto. La combinación de dos telas diferentes continúa siendo el tema de los modistos. Los trajes blancos de lana se combinan con crespón Georgette o raso.

En las playas de Biarritz hemos visto los deliciosos trajes camisa, de crespón Georgette, todo blancos. Las faldas son bastante angostas, miden, más o menos, un metro y veinte centímetros. Los trajes blancos exigen el calzado también blanco, con tirillas de cabritilla charolada negra, o un cordón de color. Estos zapatos, muy escotados, tienen tres tirillas terminadas por una rosa de cabritilla blanca con filetes de color. El calzado, a pesar de la guerra, es cada día más elegante. Los zapatos para vestir parecen zapatos de fiestas.

Los tacones siempre altos, aunque algunas elegantes hayan resuelto adoptar los tacones bajos, higiénicos y prácticos, y hemos visto ya algunas damas conocidas seguir esta sensata moda.

Los trajes más elegantes se hacen de foulard de surah, de twil, y se escotan de tal manera, que recuerdan los trajes de fiesta.

Para las noches frescas, un abrigo es indispensable, y hemos visto capas bretonas, capas Luis XV, el manteau 1830, en plulichon en tafetán, jersey, adornado con una banda de terciopelo, un borde de tela o lana clara, o un grueso bordado de lana o seda.

He aquí algunas bonitas toilettes: vestido para jovencita, de lana a cuadros. La bata está adornada con un gran cuello de linón. Falda derecha, cinturón de linón cuadrado atrás. Mangas largas y puños de linón.

Tailleur para jovencita forma Rumano. El saco de mangas largas se abre sobre un chaleco fantasía. El cuello alto, adornado con pespuntes de seda forma tiradores cruzados. Puños y bolsillos adornados también con pespuntes. Falda recta, fruncida al talle.

* * *

Dejó de existir ayer en La Plata, el señor Arturo Rodolfo Daneri, siendo su fallecimiento muy lamentado entre sus relaciones.

Sus restos fueron inhumados hoy en el cementerio local previa misa de cuerpo presente en la iglesia de San Ponciano.

* * *

Esta noche tendrá lugar la comida con que un grupo de amigos y compañeros de armas del coronel Francisco Armesto lo obsequian con motivo de su reciente jubilación.

Esta demostración tendrá lugar en la confitería del Aguila.

* * *

El sábado próximo, a la tarde, se reunirá en el colegio del Salvador, doctor Juan de la Campa. Bendecirá la unión monseñor Isella y serán padrinos la señora Julia P. de la Campa, madre del novio y el señor Fausto Guerrero, padre de la novia

* * *

Ha fallecido hoy el señor Agustín Pegasano, conocido comerciante muy vinculado en esta plaza.

El sepelio de sus restos se efectuará mañana a las 9.45, en el cementerio del norte.

Previamente se oficiará una misa de cuerpo presente en la iglesia del Pilar.

* * *

El sábado próximo se dirán misas de cabo de año por la señora Isabel Villegas de Angel, en la iglesia de San Carlos.

* * *

Se prepara para el 7 de octubre una matinée a realizarse en el teatro San Martín, organizada a beneficio de la escuela profesional gratuita que sostiene la Asociación protectora de jovenes argentinas.

Se pondrá en escena la celebrada comedia "El último bravo", de Muñoz Seca; la señora Membrives oirá algunos couplets de su repertorio y el señor Juárez, recitará un monólogo.

El pedido de localidades puede hacerse a la calle Guatemala 4168.

* * *

Se realizó en casa de la novia, en Bernal, el enlace de la señorita Rosa Da Graña con el señor Gotardo Pedemonte, siendo padrinos la señora María Solari de Pedemonte y el señor Antonio Da Graña.

* * *

De San Martín:

Ha fallecido víctima de una penosa enfermedad, la señora Paula Zunino de Muzzio, distinguida dama cuya muerte ha provocado hondo sentimiento de pesar en el vasto círculo de sus amistades.

La extinta tenía conquistados, por sus bellas prendas morales, sinceros afectos en todos aquellos que tuvieron oportunidad de tratarla.

El sepelio de sus restos, que se realizó ayer en la necrópolis local, exteriorizó en forma elocuente el pesar causado por su desaparición.

En el acto pronunció un sentido discurso el señor Carlos Petersen, elogiando las virtudes de la extinta.

* * *

Guarda cama la señora Florencia Bosch de Del Valle. Su estado, como el de su hijita, es satisfactorio.

—Mejor la señora Etelvina Ocampo de Schlieper.

—Guarda cama la señora Ida Costa de Olivari.

—Restablecido el señor Alberto Suárez Videla.

—Mejor, la señorita María Casco.

—Es satisfactorio el estado de la señora Delia Casanova de Pillado, que ha sufrido una intervención quirúrgica.

—Mejorada la señora María Salomé Freyre de Iriondo.

—Continúa enferma, la señorita Victoria Alcira Goya.

—Sigue bien la señora Manuela Leal de Elizalde.

—Mejor la señora Rosalía Pampín de Mantilla.

* * *

La comisión protectora de la escuela gratuita, anexa al colegio de las Esclavas del Divino Corazón, que preside la señora Celia Lapalma de Emery, realiza esta tarde, en el local de la calle Mansilla 3727, la rifa de los objetos de plata antigua que estuvieron expuestos últimamente en el Plaza Hotel.

La comisión invita a asistir al acto a todas las personas que lo deseen.

* * *

Pasado mañana se efectuará en casa de la novia, el enlace de la señorita Florangel Díaz con el señor J. Marcelo Pujó, siendo padrinos la señora Orfilia Días y el señor Juan P. Pujó.

Han llegado:

Del Rosario de la Frontera, la señora María Hunter de Cano y sus hijas Celia y Jorgelina.

—De Corrientes, el señor Alfredo Serantes.

—Del Paraguay, el señor Carlos Gondra.

—De Baradero, el señor Guillermo Lynch.

—De Mendoza, el señor Radi Benegas.

—De Bahía Blanca, el señor David Fernández.

—De Saladillo, el señor Enrique T. Sojo.

—De Río Negro, el señor Ismael Fernández Bernardo y su señora Lucía María Elizaguirre.

—Del Paraguay, el señor Rodolfo Bunge y familia.

—De Jujuy, las señoritas Victoria Aguirre, Ernestina Vila, y señor Gustavo Barreto.

—De Córdoba, el doctor Alberto Maidana y familia.

—De Rosario de la Frontera, la señora María Delia Blaus de Tiscornia y familia y la señorita Angélica Gómez Molina.

—De Rosario de la Frontera, la señora Victoria Lynch de Pueyrredón y sus hijas.

—De San Luis, el señor Federico Jiménez.

* * *

Han partido:

Para Asunción del Paraguay, el señor Marciano Oliden y señora.

—Para el Brasil, los señores Raúl y Ricardo Mendes Gonçalves.

—Para Rosario de Santa Fe, el señor Eduardo Vernet y familia.

—Para Posadas, el señor Irineo Necol.

—Para Mercedes, el señor Patricio Sorondo.

—Para Córdoba, el señor Carlos S. Bollini, su señora Adelaida Shaw y su hija Elena.

—Para Santa Fe, el señor Martín Cires Irigoyen.

—Para Córdoba, el señor Raúl Villanueva (hijo).

—Para Alta Gracia, el señor Gustavo Breuer, su señora Ernestina Moreno y su hija Carmen.

—De Sala, la señora Dolores Torino de Ortiz con sus nietos Adolfo y Cesar Pereyra Rosas.

ASPECTOS DE LA MANSION DE LA SEÑORA MARIA UNZUE DE ALVEAR

El salón de honor estilo Luis XVI

El jardín de invierno

Han comenzado a circular las invitaciones para el gran baile que en honor de la embajada chilena dará pasado mañana la señora María Unzué de Alvear.

La señora de Alvear corresponde en esta forma a la función social tan eficaz que en nuestro ambiente le señalan su alto rango y su fortuna.

Por su marco, y su escogidísimo concurso, será esta fiesta otro acontecimiento mundano de brillantes.

Engalanamos esta página con algunas notas fotográficas de los aspectos que ofrece la mansión de la señora de Alvear, centro prestigioso en varias ocasiones de reuniones tan interesantes como la que se prepara.

La residencia es de estilo Luis XVI, con toda la amplitud necesaria a un concurso numeroso.

El salón de honor, con frente a la Avenida Alvear, es un modelo de sobriedad y buen gusto. Domina en él la "nuance" delicada del refinamiento francés.

Una amplia galería conduce del salón de honor al comedor, flanqueando el jardín de invierno, que será sin duda sitio preferido de expansión para la concurrencia, con el templado ambiente de los días que van transcurriendo.

Esa galería se ostenta adornada con telas valiosísimas, de firmas célebres, estatuas, jarrones, una colección de piezas de museo.

El comedor

La galería que conduce al hall

El comedor es una de las dependencias de mayor suntuosidad de la morada. En sus frecuentes viajes a Europa, la dueña de casa ha adquirido notables piezas de orfebrería, que suelen adornar su mesa en estas ocasiones. Alguna hay procedente de la casa real de Inglaterra, acaso única en Buenos Aires.

Las invitaciones para el sarao de mañana abarcan, desde luego, a todos los huéspedes chilenos, al embajador doctor Bulnes y su familia, en primer término.

Vienen luego las más caracterizadas personalidades del mundo oficial y diplomático y las relaciones personales de la opulenta dama obsequiante, que comprenden a todo lo que entre nosotros representa tradición, belleza y elegancia.

Las runiones en casa de la señora Alvear se han distinguido siempre por su ambiente de verdadero tono aristocrático y por la obsequiosidad profusa de que en ellas se hace gala.

Es una de las casas que mejor recibe en nuestra metrópoli, antecedente singularmente auspicioso para el baile de pasado mañana.

Con él se clausurarán brillantemente los agasajos a la embajada chilena, que dejarán perdurable recuerdo en nuestra sociedad.

Instrucción pública

CENTRO ESTUDIANTES

J. M. DE PUEYRREDON

El centro de estudiantes "Juan Martín de Pueyrredón, alumnos del colegio nacional del mismo nombre, efectuará un pic-nic en las playas de Olivos en homenaje al día del estudiante, por lo cual ha confeccionado el siguiente programa:

8 a. m., partida de la estación Retiro.

8.30 a. m.: Apertura de la fiesta por el señor presidente.

9 a. m.: Primer match de football en la cancha cedida al efecto por el director del colegio internacional de Olivos.

10 a. m.: Juegos diversos, a saber: cinchadas, carreras de embolsados, de resistencia, velocidad, etc.

11.30 a. m.: Almuerzo.

12.30 p. m.: El señor R. Pastore realizará actos de variedades: tonadillas, monólogos, danzas, etc.

3 p. m.: Caricaturas relámpagos, por el señor Lino Palacio.

3.30 p. m.: Continuación de los matchs de football y paseos por la playa.

5 p. m.: Gran baile farandulesco.

Notas: El centro otorgará a los componentes del team vencedor, 11 medallas. Una selecta orquesta amenizará la fiesta. Dado los fines de solidaridad y compañerismo que nos propónen, nadie debe dejar de acompañarnos.

El centro ha recibido valiosas donaciones de los frigoríficos Las Palmas y La Negra y Piccardo y Cía.

Serán testigos por parte de la novia los señores Juan Andrés Viglianí, Ramón Porcel de Peralta y el señor Julio Barbetti, y por la del novio, los señores Juan Abel García Lezica, Juan Manuel Zaragoza y Emilio L. Hernández.

* * *

Se realizará hoy en casa de la familia de la novia, el enlace de la señorita María Elsa Guerrero con el

* * *

En la ciudad del Rosario será bendecido hoy el enlace de la señorita María Trinidad García Ruiz con el señor Salvador Diez Mori, siendo padrinos la señora Emilia P. de Diez Mori y el doctor Luis Mitre.

CARRERAS DE CABALLOS

HIPODROMO ARGENTINO

LA REUNION DE MAÑANA

Comentarios y pronósticos

La reunión que se celebrará mañana en Palermo en honor de la embajada chilena, no hay duda de que será un acontecimiento tanto en la parte hípica como en lo que a la social se refiere, puesto que la concurrencia será de lo más escogida y elegante.

Como el programa por otra parte ha de despertar el entusiasmo, no faltará ni uno de nuestros sportsmens a la cita.

En la prueba inicial, que es para potrancas perdedoras, se destacan entre las conocidas Humber, Candileja y Yaví, pero aunque sobre ellas caerá el favoritismo, pueden ser derrotadas por Sidra, Pleamar y Step Girl que debutan bien preparadas.

La similar de potrillos es favorable para Acteon que reaparece en condiciones de abandonar tan modesta categoría.

El pupilo del stud Iceache lleva como enemigos a Chanticleer y Grow.

En la tercera hay quince potrancas ganadoras, entre las cuales resulta difícil la elección por la distancia.

Bala Rasa será la preferida de la mayoría por su segundo de Taberneira y merecen citarse como sus principales antagonistas Traviesa, Pasionaria, Table y Jacinta, siendo un lance muy probable La Iliada, que es sumamente veloz.

El handicap de velocidad debe ventilarse entre Mirasol y Betebé que están en su tiro predilecto y llevan un peso que les permitirá demostrar sus portentosas ligerezas.

Florette, L'Espoir, Colipull y Jornalero en la recta siempre son enemigos.

Un lance: Inyala.

El premio O'Higgins es un clásico por los caballos anotados aunque no lo sea por la prima asignada al ganador.

Ojal, Colenso, Espartal, Bis, Le Temps y Guillermín, en la escala de peso en que han de medirse, tienen igual chance resultando sumamente difícil acertar cuál de ellos ha de salir victorioso.

Y si complicada es la quinta, no lo es menos la que le sigue, donde hay once potrillos que no tienen una línea para compararlos entre sí.

Del lote resultarán favoritos Tumulto, Magneto, Old King y Habano, pero esto no quiere decir que sean los ganadores, ya que los otros están en las mismas circunstancias.

Un buen sport puede resultar Chimbo.

La prueba destinada a los "gentlemen riders" nos evita el comentario puesto que en ella se hará la cotización por las "simpatías" de los pilotos que tomarán parte. El entusiasmo que ha despertado esta carrera es incalculable.

La del "desquite" cuenta con varios campeones que pueden proporcionarlo a sus partidarios, como ser: Florilegio, Sin Rumbo, Mirabeau II, Ramalero, Rosedal, La Glorieuse y Pura Cepa que en esa escala de peso darán lugar a un reñido final.

Si se produce un sport de regulares proporciones, Hurgón es el indicado.

LOS COMPETIDORES DE MAÑANA

Aprontes e informaciones generales

SUS PERFORMANCES

Como hemos hecho costumbre, insertamos a continuación las dos últimas performances de los caballos que se encuentran en el programa de mañana, así como sus ejercicios respectivos, para que los aficionados puedan tener una guía que les sirva de base para la elección del candidato que a su juicio reuna más probabilidades de salir victorioso. Los distintos competidores que figuran en el programa oficial son los siguientes:

PRIMERA CARRERA

Distancia 1500 metros

Escarapela — Esta hija de Druid ha tenido en sus dos únicas presentaciones la figuración siguiente: Debutó siendo cuarta y última de Muy Linda, Manivela y Moscovita II, en 1' 4|5 los 1000 metros y luego fué no placé de Predilecta, en 1'7" 4|5 los 1100 metros.

Es difícil.

Yaví — Fué segunda de Parisienne, en 1'40" los 1600 metros y luego fué segunda de Diamond Queen, en 1'40" 4|5 la misma distancia.

Les gusta mucho.

Gaby — Corrió una vez siendo no placé de Preclara, en 1'33" 3|5 los 1400 metros.

Anda regular.

Sidra — Es debutante.

Puede correr bien.

Candileja — Corrió una vez siendo no placé de Manola II, en 1'7" 2|5 los 1100 metros.

Anda bien.

Step Girl — Es debutante.

Puede ganar.

Pleamar — Es debutante.

A la par de Chanticleer aprontó bien. Puede ganar.

Manivela — Fué no placé de Loving Girl, en 1'9" 1|5 los 1100 metros y luego fué no placé de Espartilla, en 1'5" 2|5 la misma distancia.

Es difícil.

Andalucita — Corrió una vez siendo cuarta de Diamond Queen, Yaví y Belladona, en 1'40" 4|5 los 1600 metros.

Es difícil.

Humber — Corrió una vez siendo tercera de Jactancia, segunda La Chispa, en 1'8" 3|5 los 1100 metros.

Es gran candidata. Ayer trabajó bien.

SEGUNDA CARRERA

Distancia 1500 metros

Chanticleer — Fué segundo de Miquilo, en 1'42" 4|5 los 1600 metros y luego segundo de Crampon, en 1'40" 1|5 la misma distancia.

Trabajó como para poder ganar, a la par de Pleamer.

Maní — Corrió una vez siendo cuarto de Sandboy, Fresquete y Patería, en 1'14" los 1200 metros.

No corre.

Acteón — Debutó siendo segundo de Duro y Parejo, en 1'13" 1|5 los 1200 metros y luego fué segundo de Cardo, en 1'6" 2|5 los 1100 metros.

Es el favorito y el probable ganador.

Nereo — Fué cuarto y último de Yupanqui, Cimarrón y Bel Retiro en 1'26" los 1400 metros y luego no placé de Cimarrón en 1'16" los 1200 metros.

Anda regular.

Liverpool — No placé de Bel Retiro, en 1'41" 3|5 los 1600 metros y luego fué no placé de Chocarrero, en 1'26" 2|5 los 1400 metros.

Con Slater cubrió 800 metros, conduciéndose bien.

Los Olmos — Fué no placé de Cimarrón, en 1'16" los 1200 metros y luego fué cuarto de Chocarrero, Río Guayquiraó y Correcto, en 1'26" 2|5 los 1400 metros.

Puede correr regular.

Grow — Debutó siendo no placé de Desquite II, en 1'9" 3|5 los 1100 metros y luego fué no placé de Toto XII, en 1'8" la misma distancia.

Es difícil.

Espartacus — Es debutante.

Puede ganar.

TERCERA CARRERA

Distancia 1200 metros

Loving Girl — Ganó siendo segunda Manola II, tercera Vera, en 1'9" 1|5 los 1100 metros y luego con 56 kilos fué no placé de Araña 56, en 1'15" los 1200 metros.

Puede correr bien.

Javina — Debutó ganando, siendo segunda Pegajosa, tercera y última Taberneira, en 1'2" 3|5 los 1000 metros, y luego con 56 kilos fué tercera de Florette 56, siendo segunda Muy Linda 56, en 59" la misma distancia.

O. González la trabajó. Puede ganar.

Guardia Vieja — Con 56 kilos fué no placé de Omega 56, en 1'38" 3|5 los 1600 metros y luego con 56 fué no placé de Taberneira, en 1'8" 4|5 los 1100 metros.

Anda regular.

Table — Fué cuarta con 56 kilos de Araña 56, Marette 54 y Defensora 56, en 1'15" los 1200 metros y luego con 56 fué no placé de Taberneira 56, en 1'8" 4|5 los 1100 metros.

Trabajó en 600 metros, desempeñándose bien.

Diamond Queen — Fué segunda de Moscovita II, en 1'41" 1|2 los 1600 metros y luego ganó siendo segunda Yaví, tercera Belladona, en 1'40" cuatro quintos, la misma distancia.

Es difícil.

Espartilla — Ganó siendo segunda Madreselva II, tercera Bullita, en 1'5" 2|5 los 1100 metros y luego con 56 kilos fué no placé de Taberniera 56, en 1'8" 4|5 la misma distancia.

No corre.

La Iliada — Con 56 kilos fué no placé de Muy Linda 56 en 1'12 1|5 los 1200 metros y luego con 56 no los 1100 metros.

Anda regular.

Charmingly — Corrió una vez y ganó, siendo segunda Irónica, tercera Moscovita II, en 1'41" 45 los 1200 metros.

Puede ganar.

Predilecta — Fué tercera de Manuela II, siendo segunda Jactancia, en 1'7" 2|5 los 1100 metros, y luego ganó, siendo segunda Jactancia, tercera Massena, en 1'7" 4|5 la misma distancia.

A la par de Cimarrón marcó un minuto. Puede correr bien.

Traviesa — Con 52 kilos fué segunda de Farolera II 57, en 1'32" y 3|5 los 1500 metros, y luego con 54 fué no placé de Taberneira 56, en 1'8" 4|5 los 1100 metros.

6666 úúúúú etó—pbU8351163

Anda bien.

Jacinta — Fué cuarta con 54 kilos de Iuyala 54, Cigale 57 y Triaca 54, en 1'41" los 1600 metros, y luego con 51 fué cuarta de Farolera II 57, Traviesa 52 y Custodia 54, en 1'32" y 3|5 los 1500 metros

Puede andar cerca.

Pasionaria — Con 54 kilos fué no placé de Florette 57, en 1'28" 3|5 los 1400 metros, y luego con 56 fué tercera de Taberneira 56, siendo segunda Bala Rasa 53, en 1'8" 4|5 los 1100 metros.

Apareada a Arenales trabajó muy bien. Puede ganar.

Cáspita — Fué no placé de Promisión en 1'39" 3|5 los 1600 metros, y luego no placé de Omega en 1'38" 3|5 la misma distancia.

Anda regular.

Romina — Fué cuarta con 45 kilos de Hydre 44, Rosse 50 y Mi Ñata 44 en 1'31" 1|5 los 1500 metros, y luego con 44 fué cuarta de Rosse 50, Geranium 51 y Andanada 52 en 1'32" 3|5 la misma distancia.

Es difícil.

Bala Rasa — Debutó ganando, siendo segunda Port Girl, tercera Diamond Jubilée, en 1'6" 3|5 los 1100 metros, y luego con 53 kilos fué segunda de Taberneira 56, en 1'8" 4|5 la misma distancia.

D. Englander la trabajó a la par de Fresquete. Debe ser la ganadora.

CUARTA CARRERA

Distancia, 1100 metros

Florette — Fué tercera en el clásico Olavarría, ganada por Su Majestad, siendo segunda Promisión en 2'6" 2|5 los 2000 metros, y luego fué tercera en el Río Paraná, ganado por Omega, segunda Fanfarrona, en 2'4 con 4|5, la misma distancia.

Anda mucho. Puede ganar.

Librón — Con 41 kilos fué no placé de Betso 44, en 1'39" los 1600 metros, y luego con 53 fué no placé de Humbertito 58 en 2'20" los 2200 metros.

Es difícil.

L'Espoir — Fué tercera con 50 kilos de Setenta y Cinco 41, siendo segunda Fortunata 50, en 1'7" 1|5 los 1100 metros, y luego con 51 fué no placé de Betebé 45 en 1'14" 2|5 los 1200 metros.

Puede andar cerca.

Mirasol — Ganó con 44 kilos siendo segundo Glotón 62, tercera Fortunata 47 en 1'5" los 1100 metros y luego con 47 fué segundo de Betebé 45 en 1'14" 2|5 los 1200 metros.

Aprontó como para poder ganar.

Betebé — No placé con 56 kilos de Vulcano 56 en 1'53" los 1800 metros y luego ganó con 45 siendo segundo Mirasol 47, tercero Jornalero 45 en 1'14" 2|5 los 1200 metros.

Si corre como en el fango, puede ganar.

Colipull — Fué cuarto y último en la Polla de Potrillos de Caricato, Clamor y Fantasio en 1'37" 1|5 los 1600 metros y luego con 45 kilos fué tercero de Cardo 44, segundo Yáñez Pinzón 50 en 1'4" 4|5 los 1100 metros.

Puede ganar.

Inyala — Ganó con 54 kilos, segunda Cigale 57, tercera Triaca 54 en 1'41" los 1600 metros y luego con 51 fué no placé de Don Raúl 52 en 1'46" 2|5 los 1700 metros.

Máximo Acosta la aprontó a la par de La Glorieuse. Puede ganar.

Toulouse — No placé con 55 kilos de Inyala 54 en 1'41" los 1600 metros y luego no placé con 57 de Farolera II 57 en 1'32" 3|5 los 1500 metros.

Anda bien.

Jornalero — Fué cuarto con 52 kilos de ¡Iup! 57, Galán 52 y Vulcano 52 en 1'39" 4|5 los 1600 metros y luego con 45 fué tercero de Betebé 45, segundo Mirasol 47 en 1'14" 2|5 los 1200 metros.

Puede correr bien.

Junior — No placé con 55 kilos de Bollito 57 en 1'39" 1|5 los 1600 metros y luego con 50 fué no placé de Aneiros 51 en 1'25" 3|5 los 1400 metros.

Es ligero.

Leña Seca — Con 56 kilos fué no placé de Vidalita 55 en 1'41" los 1600 metros y luego con 57 fué no placé de Maroma 52 en 1'6" 2|5 los 1100 metros.

Está corriendo mal.

QUINTA CARRERA

Distancia 2500 metros

Ojal — Ganó con 57 kilos, segundo Espartal 55, tercero Los Gorros 43 en 2'37" 4|5 los 2500 metros y luego ganó con 61 el clásico Invierno, segundo Cracker 61, tercero Berthier 59 en 2'17" 4|5 los 2200 metros.

Puede ganar.

Colenso — Ganó con 54 kilos, segundo Humbertito 50, tercero Charm 51 en 2'38" los 2500 metros y luego ganó con 60, segundo Charm 54, tercero Humbertito 52 en 2'39" 1|5 la misma distancia.

Es difícil.

Espartal — No placé con 52 kilos de Grey Fox 55 en 2'36" 4|5 los 2500 metros y luego ganó con 56 kilos segunda Curiosity 48, tercero S. V. P. 50 en 3'14" 2|5 los 3000 metros.

Les gusta algo.

Bis — Ganó con 55 kilos, segundo Crocus 60, tercero Los Gorros 48 en 2'37" 1|5 los 2500 metros y luego ganó con 50, segundo Benz 49, tercero Guillermín 52 en 2'39" la misma distancia.

Es buen candidat.

Le Temps — Ganó con 55 kilos, segunda Marline 46, tercera Diakova 41 en 1'50" 4|5 los 1800 metros y luego ganó con 48, segundo Remanso 55, tercero Saint Emilion 60 en 1'42" 2|5 los 1700 metros.

Puede ganar.

Guillermín — Fué segundo con 52 kilos de Berthier 52, en 1'37" 1|5 los 1600 metros, y luego con 52 fué tercero de Bis 50, segundo Benz 49, en 2'39" los 2500 metros.

Puede ganar.

Smart — Con 51 kilos fué cuarto de Colenso 60, Charm 54 y Humbertito 53, en 2'39" 1|5 los 2500 metros, y luego no placé con 51 de All Eyes 47, en 2'21" 4|5 los 2200 metros.

No corre.

Benz — Fué segundo con 49 kilos de Bis 50, en 2'39" los 2500 metros, y luego con 56 fué segundo de Cracker 59, en 2'44" la misma distancia.

Les gusta.

SEXTA CARRERA

Distancia 1600 metros

Tumulto — Ganó, segundo Baradero, tercero Jónico, en 1'32" 4|5 los 1500 metros, y luego ganó con 56, segundo Royal Sir 56, tercero Turpin 56, en 1'38" 4|5 los 1600 metros.

Es gran candidato. Lo trabajó Raimundo Rivero.

Don Raúl — Ganó con 52 kilos; segundo Vulcano 52, tercero Galán 52, en 1'46" 2|5 los 1700 metros, y luego con 57 fué cuarto de Brujo 54, All Eyes 57 y Old King 52, en 1'40" y 3|5 los 1600 metros.

Con Arcuri ayer hizo 800 metros con buen éxito. Puede ganar.

Cimarrón — No placé con 44 kilos de Mirasol 44, en 1'5" los 1100 metros, y luego ganó con 54, segundo Habano 56, tercero Chimbo 56, en 1'32" 3|5 los 1500 metros.

A la par de Predilecta hizo un gran apronte de 1000 metros, marcando un minuto. Puede ganar.

Tours — No placé en el clásico Río de la Plata de El Cordobés en 2'4" 4|5 los 2000 metros, y luego con 57 kilos no placé de Brujo 54, en 1'40" 3|5 los 1600 metros.

Anda bien.

Jam Roll — Fué cuarto con 56 kilos de Tumulto 56, Royal Sir 56 y Turpin 56, en 1'38" 4|5 los 1600 metros, y luego no placé con 54 de Brujo 54, en 1'40" 3|5 la misma distancia.

Puede correr bien.

Magneto — Fué tercero de Broquel, segundo De Luca, en 1'41" 3|5 los 1600 metros, y luego ganó, segundo De Luca, tercero General Capdevila, en 1'34" 3|5 los 1600 metros.

Con Domingo Torterolo y apareado a Aquilón cubrió 800 metros en 48" dos quintos. Les gusta bastante.

Crampon — Corrió una vez y ganó, segundo Chanticler, tercero De Luca, en 1'40" 1|5 los 1600 metros.

Puede ganar.

Chimbo — Fué tercero con 54 kilos de Caricato 56, segundo Old King 53, en 1'39" 3|5 los 1600 metros, y luego con 56 fué tercero de Cimarrón 54, segundo Habano 56, en 1'32" 3|5 los 1500 metros.

Anda regular.

Paso — Ganó; segundo Montesquieu, tercero Cygnet, en 1'5" 3|5 los 1100 metros, y luego con 44 kilos fué cuarto de Mirasol 44, Glotón 62 y Fortunata 47, en 1'5" la misma distancia.

Con R. V. Lanatti trabajó bien a la par de Wilda, haciendo una partida de pique con buen éxito. Será corrido a la expectativa.

Old King — Con 53 kilos fué segundo de Caricato 56, en 1'39" 3|5 los 1600 metros, y luego con 52 tercero de Brujo 54, segundo All Eyes 57, en 1'40" 3|5 la misma distancia.

Con Etchechourry empleó 46" 3|5 en 800 metros. Es gran candidato.

Habano — No placé con 54 kilos de Brujo 54, en 1'40" 3|5 los 1600 metros, y luego segundo con 56 de Cimarrón 54, en 1'32" 3|5 los 1500 metros.

Puede correr bien.

SEPTIMA CARRERA

Distancia 1800 metros

Colibrí — Fué no placé con 55 kilos de Campeador II 52, en 1'6" y 2|5 los 1100 metros, y luego no placé con 50 de Torrent 44, en 58" y 4|5 los 1000 metros.

Anda regular.

Very Dry — Fué tercero con 57 kilos de Encomio 55, segundo Mirasol 55, en 1'38" los 1600 metros, y luego con 50 no placé de Flador 55, en 1'37" 4|5 la misma distancia.

Les gusta mucho.

Aquilón — Corrió una vez este año, siendo con 74 kilos no placé de Joffre 66, en 1'55" 3|5 los 1800 metros.

Puede ganar.

Highlandman — Fué tercero con 57 kilos de Partiquino 55, segundo Tirsis 57, en 1'39" los 1600 metros, y luego fué cuarto con 45 kilos de Morocho 52, Eneas 55 y Very Dry 50, en 1'53" 2|5 la misma distancia.

Anda bien.

Tintorera — No placé con 50 kilos de Irrisión 51, en 1'31" 1|2 los 1500 metros y luego no placé con 54 de Rosse 50, en 1'32" 3|5 la misma distancia.

Puede correr bien.

Vaniteux — Con 50 kilos fué no placé de Remembranza 46, en 1'51" tres quintos los 1800 metros y luego ganó con 50 en puesta con Quito 47, tercero Remembranza 50, en 1'54" 1|5 la misma distancia.

Es gran candidato.

Imp — Con 55 kilos fué no placé de Casero 54, en 1'38" 2|5 los 1600 metros y luego con 52 fué no placé de Aneiros 51, en 1'25" 3|5 los 1400 metros.

Puede andar cerca.

Cabriol — No placé con 43 kilos de Wildraka 52, en 1'32" los 1500 metros y luego no placé con 46 de Remembranza 44, en 1'52" 3|5 los 1800 metros.

Es difícil.

Guapetón — Viene del hipódromo del Rosario.

Es difícil.

Geranium — Con 53 kilos fué no placé de Vidalita 52, en 1'33" 1|5 los 1500 metros y luego con 51 fué segunda de Rosse 50, en 1'32" 3|5 la misma distancia.

Es dudosa.

El Gaucho II — No placé con 43 kilos de Fuego y Sangre 44, en 1'44" dos quintos los 1700 metros y luego, no placé con 46 en la que hicieron puesta Quito 47 y Vaniteux 50, en 1'54" 1|5 los 1800 metros.

Es difícil.

Fourire — Fué no placé con 57 kilos de Chocante 57, en 1'53" 1|5 los 1800 metros y luego con 54 fué segunda de Maroma 52, en 1'6" 2|5 los 1100 metros.

Puede ganar.

Pomaré — Con 51 kilos fué cuarta de Huanguelén 54, Mulhouse 51 y Andanada 54, en 1'41" 2|5 los 1600 metros y luego con 64 no placé de Joffre 66, en 1'55" 3|5 los 1800 metros.

Anda bien.

OCTAVA CARRERA

Distancia 1600 metros

Florilegio — Con 60 kilos fué tercero de Berthier 52, segundo Guillermín 53, en 1'37" 1|5 los 1600 metros y luego con 57 fué no placé de Le Temps 48, en 1'42" 2|5 los 1700 metros.

Puede ganar.

Sin Rumbo — Fué tercero y último con 60 kilos en el clásico Juan Shaw de Saint Emilion 60, segundo Romanso 58, en 1'35" 2|5 los 1600 metros y luego con 61 fué cuarto y último en el Invierno de Ojal 61, Cracker 61 y Berthier 59, en 2'17" cuatro quintos los 2200 metros.

Con Domingo Torterolo marcó 59" en 1000 metros. Es gran candidato.

Krondorf — No placé con 55 kilos de Miss Tonta 45, en 1'45" 2|5 los 1700 metros y luego no placé con 55 de Encomio 49, en 2'19" los 2200 metros.

Es difícil.

Mirabeau II — Ganó con 53 kilos, segundo Sable 47, tercero Campeador II 48, en 1'39" 1|5 los 1600 metros y luego ganó con 53, segundo Pura Cepa 44; tercero Irmao 51, en 1'40" 4|5 la misma distancia.

Raimundo Rivero lo trabajó en 700 metros. Puede ganar.

Ramalero — Ganó con 50 kilos, segundo Berthier 55, tercero La Glorieuse 46, en 1'36" 4|5 los 1600 metros y luego con 57 fué segundo de Sable 51, en 1'40" 1|5 la misma distancia.

Es gran candidato. Hoy hizo 800 metros con tren de carrera.

Rosedal — Fué cuarto con 55 kilos de Encomio 49, Wildrake 52 y Charol 52, en 2'19" los 2200 metros, y luego con 55 fué cuarto de Encomio 49, Wildrake 49 y Charol 49, en 2'18" 3|5 la misma distancia.

A la par de Guillermín trabajó como para poder ganar.

Hurgón — Con 52 kilos hizo puesta, en el segundo puesto con Irmao 55, en la carrera que ganó Fortune 50, en 1'37" 1|5 los 1600 metros y luego con 52 fué no placé de Setenta y Cinco 41, en 1'7" 1|5 los 1100 metros.

Corre bastante.

Briand — Ganó con 49 kilos, segundo Fortune 54, tercero Campeador II 53, en 1'36" 4|5 los 1600 metros y luego no placé con 54 de Sable 51, en 1'40" 1|5 la misma distancia.

No corre.

La Glorieuse — Ganó con 46 kilos siendo segunda Marline 45, tercero y último oRsedal 54, en 1'37" 4|5 los 1600 metros y luego con 46 fué tercera de Ramalero 50, segundo Berthier 55, en 1'36" 4|5 la misma distancia.

No corre.

Pura Cepa — Con 44 kilos fué segunda de Mirabeau II 53, en 1'40" 4|5 los 1600 metros y luego con 47 segunda de Fusta 46, en 1'38" 4|5 los 1600 metros.

No corre.

Leyenda II — No placé con 52 kilos de Dominguero 51, en 1'38" los 1600 metros y luego ganó con 54, segunda Geranium 56, tercera Royal Dream 57, en 1'38" 3|5 la misma distancia.

Con M. Altamiranda hizo 1000 metros en 1'1".

EL PREMIO O'HIGGINS

Ensayos de sus competidores y otros detalles

Se han reunido en esta carrera los mejores elementos de handicap los que han de proporcionarnos indudablemente una prueba interesantísima:

Ojal — Ha sido preparado especialmente para esta carrera y a pesar de los kilos que dispensa merece a su caballeriza ilimitada confianza.

El hijo de Saint Wolf dirigido por Englander, hizo 1000 metros en muy buen estilo. Es bueno recordar que termina de adjudicarse un clásico y que lleva a su favor la ventaja de correr a la expectativa.

Colenso — Pasa por un buen momento, pero nos parece que está en una prueba muy difícil.

Dirigido por Torterolo, hizo 1000 metros en 59" 2|5.

Espartal — Puede desempeñarse con ciertas probabilidades de éxito. El hijo de Polar Star dirigido por el "jockey de Guillermín" y apareado a otro, cubrió 800 metros en gran estilo.

Bis — Que fué nuestro favorito en el handicap Botafogo, tendrá nuestras preferencias en esta nueva ocasión.

En el apronte que el hijo de Cyllene hizo ayer dirigido por Arcuri y apareado a S. V. P. marcando 47" en 800 metros, nos dejó la impresión que sus contrarios tendrán que correr mucho para vencerlo, pues el defensor del stud Alvear posee un estado inmejorable y los tres kilos de recargo no le han de molestar mayormente.

Le Temps — Por primera vez va a disputar una carrera de 2500 metros y sin contar con una preparación especial para la distancia, pero sin embargo, tenemos la seguridad que el pupilo de Antonio Jaen ha de producir una honorable carrera y que ha de ocupar uno de los puestos de preferencia.

Le Temps dirigido por Máximo Acosta, hizo ayer 1000 metros apareado a Siete y Medio con Arcuri, empleando 59" 2|5.

Guillermín — Si no es corrido como en el premio Botafogo, puede ser un temible adversario.

El hijo de Duarte anda mucho y así lo demostró en su ejercicio de ayer donde dirigido por Cichetti y apareado a Resedal, marcó 1' 2|5 en 1000 metros.

Al entraineur Bernabé Islas le merece mucha confianza la carrera.

Benz — Será presentado de nuevo y nos parece que acaso esté en vísperas de un nuevo fracaso.

Al hijo de Pillo ayer se le hizo 1000 metros conduciéndose bien. Debía ser un serio competidor, pero nos parece que sean muchas carreras las que viene disputando y es una desventaja por bueno que sea...

FLORETTE

Corre mucho

La hija de Chili II, que no corre desde el premio Río Paraná, donde fué tercera de Omega, puede en el handicap de velocidad de mañana poner en apuros al más cotizado.

Sabemos que Florette ha sido preparado especialmente para esta clase de pruebas y que a su ecurie le merece ilimitada confianza en este compromiso.

En Belgrano, la pupila del stud Talismán ha producido un excelente ejercicio de 600 metros.

DEL ENTRAINEUR R. AQUINO

Tiene el compositor del stud Atacha y Gran Muñeca anotados para mañana en las tres primeras pruebas del programa a Pleamer, Chanticleer y Pasionaria, respectivamente, todos ellos candidatos a tener muy buena figuración.

Pleamer, una propia hermana de Proteo, que hace su debut, en el ejercicio que hizo ayer a la par de Chanticleer se desempeñó como para tener buena figuración en el modesto compromiso que tiene. En cuanto a Chanticleer, si es que se resuelve a presentarlo, puede poner en apuros al gran favorito Acteon.

Pasionaria, que es una de las favoritas del premio Sanfuentes, fué ensayada por Arcuri apareada a Arenales, marcando 47" los 800 metros. A pesar de su buen estado, su caballeriza no es nada difícil que la reserve para mejor oportunidad dejándole el campo libre a Bala Rasa.

MIRASOL

Teniendo en cuenta que el hijo de Jardy fué vencido por Betebé en una pista anormal y que el pensionista del stud La Racha ha seguido su training sin tropiezo, es de considerarse el candidato obligado del premio 18 de Septiembre, donde puede tomar la revancha por lo mucho que corre actualmente.

Mirasol lleva como principales enemigos a Florette e Inyala que en esta distancia son dos "puntos" difíciles de matar como no sea por un caballo de las extraordinarias ligerezas del hijo del Jardy.

HARAS OJO DE AGUA

Se encuentran instalados en el stud Don Gonzalo los yearlings que en el corriente año venderá el Ojo de Agua.

En breve se permitirá inspeccionarlos.

HUMBER

36" 1|5 los 600 metros

Esta hija de Your Majesty que al hacer su debut en una cancha anormal fué tercera de Jactancia, finalizando al pescuezo de La Chispa, puede ser considerada como una de las más autorizadas para abandonar la categoría de perdedora.

Humber, piloteada por Oscar González, hizo 600 metros en 36" 1|5, demostrando que pasa por un buen momento y que puede competir con Yaví, Candileja y Pleamer que parecen las señaladas a tener mejor figuración.

SIN RUMBO

59" los 1000 metros

A pesar del peso que dispensa a rivales de consideración, está colocado Sin Rumbo en el handicap final en inmejorables condiciones.

Sin Rumbo ha estado desempeñándose con poco éxito en sus últimos compromisos, pero el entraineur Torterolo confía en que esta vez ha de responder a los buenos ejercicios que tiene.

Sin Rumbo piloteado por D. Torterolo, ayer fué ensayado en 1000 metros empleando 59".

Ramalero 52 kilos, Mirabeau II 53 La Glorieuse 45 y Pura Cepa 40 tendrán que correr mucho para vencer al pupilo del stud Indécis.

IRISHBOY-IRMAO

1 minuto en 1000 metros

Como puede verse por la manera de conducirse en la partida que recorrieron ayer apareados, tanto Irishboy como Irmao pasan por un buen momento en su preparación y están en condiciones de agregar a su haber una nueva victoria.

En esa ocasión fueron dirigidos por el jockey Altamiranda y el aprendiz J. A. Ferrari, respectivamente.

INYALA

600 metros en 35"

Esa fué la partida que recorrió ayer dirigida por Acosta, la veloz hija de Jardy y Espátula, que, como se sabe, tiene una corrida de ensayo en 1'7" sobre la distancia de la prueba en que intervendrá mañana.

El poco peso que soporta en esta ocasión la pupila del stud Curupaity, puede influir poderosamente en su buen desempeño, adjudicándose la cuarta carrera, donde lleva grandes enemigos, pero donde puede responder a la ilimitada confianza que a su caballeriza le merece por su inmejorable estado de training.

RAMALERO

Partida de 800 metros

La última carrera del hijo de Saint Wolf es bastante para asignarle gran chance en la prueba final de mañana, donde, al menor desfallecimiento del favorito Sin Rumbo, puede resultar el ganador.

Ramalero recorrió esta mañana una partida de 800 metros, donde se condujo como de ordinario, pues ya se sabe que en estos ejercicios es sumamente veloz el regular pensionista del stud Nevada.

TURPIN

800 en 49" 2|5

Anda mucho en sus trabajos este hijo de Pelayo, y como lo vemos anotado en una prueba para el domingo, donde puede tener una discreta figuración, de acuerdo con la forma en que se viene conduciendo, es por eso que lo señalamos como uno de los candidatos obligados del premio Capullo.

Turpin, ayer, recorrió en 49" 2|5 los 800 metros, dirigido por el jockey Domingo Torterolo.

GOLDEN TIP-TABARE

43" en la partida

Estos dos pupilos del entraineur Fausto Gómez, cumplen con regularidad sus ejercicios, y vienen siendo objeto de la preparación indispensable para intervenir en alguna de las pruebas destinadas a los de su categoría.

Ayer Golden Tip con la monta de Arcuri, y Tabaré con la de Rivero, cubrieron en 43" la distancia de la partida reglamentaria, sin novedad digna de citar.

OLD KING

Un buen candidato

El stud El Ceibo tiene un compromiso sumamente afvorable en el premio Presidente Bulnes con Old King, quien en su última presentación fué tercero de Brujo y All Eyes.

Old King ha hecho ayer un ejercicio de 800 metros con inmejorable resultado marcando 46" 2|5, piloteado por J. Etchechurry. Son en esta ocasión los enemigos de consideración del hijo de Your Majesty, Tumulto en primer término y Magneto que se dice anda muy bien.

TUMULTO

Les gusto mucho...

El entraineur Sasso, no presentó recientemente a Tumulto en una prueba favorable por temor al estado de la pista, que no era nada favorable; pero mañana se le hará cumplir su compromiso en una prueba análoga en plena posesión de sus medios.

El hijo de Batifondo que es un gran ligero, hizo con Rivero un ensayo, de 700 metros desempeñándose admirablemente.

Se piensa en su ecurie que para que Old King, Cimarrón o Don Raúl puedan vencerlo han de tener que producir una muy buena carrera.

BALA RASA

Se da como una probable ganadora

Sólo dos carreras ha disputado esta hija de Cyllene, obteniendo respectivamente un primer y un segundo puesto. En ambas pruebas Bala Rasa ha demostrado una ligereza extraordinaria y como sus méritos los ha conquistado en la misma compa[...]

MONTAS Y COMPETIDORES

PREMIO COCHRANE

Primera carrera — 1500 metros

A la 1.15 p. m.

1	Escarapela	3 56	O. González
2	Yaví	3 56	T. N. Fer'dez.
3	Gaby	3 56	J. Et'chourry.
4	Sidra	3 56	D. Englander
5	Candileja	3 56	D. Torterolo
6	S. Girl	3 56	C. Capra
7	Pleamar	3 56	F. Arcuri
8	Manivela	3 56	P. Cichetti
9	Andalucita	3 56	R. Rodríguez
10	Humber	3 56	A. Grassi

PREMIO CARLOS CONCHA

Segunda carrera — 1500 metros

A la 1.45 p. m.

1	Chanticleer	3 56	F. Arcuri
2	Maní	3 56	No corre
3	Acteón	3 56	D. Englander
4	Nereo	3 56	J. Fernández
5	Liverpool	3 56	J. Slater
6	Los Olmos	3 56	E. Canessa
7	Grow	3 56	C. Fernández
8	Espartacus	3 56	O. González

PREMIO PRESIDENTE SANFUENTES

Tercera carrera — 1200 metros

A las 2.15 p. m.

1	L. Girl	3 56	M. Al'randa.
2	Javina	3 56	O. González
3	G. Vieja	3 56	C. Fenucci
4	Table	3 56	M. Lema
5	D. Queen	3 56	J. Et'chourry.
6	Espartilla	3 56	No corre
7	La Iliada	3 56	E. Peñaloza.
8	Charmingly	3 56	D. Torterolo
9	Predilecta	3 56	S. U. Morales
10	Traviesa	3 56	E. Saavedra
11	Jacinta	3 56	M. Acosta
12	Pasionaria	3 56	F. Arcuri
13	Cáspita	3 56	W. Watson
14	Romina	3 56	C. Fernández
15	B. Rasa	3 56	D. Englander

PREMIO 18 DE SEPTIEMBRE

Cuarta carrera — 1100 metros

A las 2.45 p. m.

1	Florette	3 50	M. Lema
2	Librón	5 50	T. N. Fer'dez.
3	L'Espoir	4 49	J. Bastías
4	Mirasol	4 48	E. Peñaloza
5	Betebé	3 47	J. Fernández
6	Colipull	3 45	M. Al'randa.
7	Inyala	3 44	M. Acosta
8	Toulouse	3 44	J. Dolan
9	Jornalero	3 43	G. Greme
10	Junior	4 42	X. X.
11	Leña Seca	4 40	M. Et'chourry

PREMIO O'HIGGINS

Quinta carrera — 2500 metros

A las 3.15 p. m.

1	Ojal	5 59	D. Englander
2	Colenso	5 55	D. Torterolo
3	Espartal	5 54	D. Cardoso
4	Bis	4 53	F. Arcuri
5	Le Temps	4 53	M. Acosta
6	Guillermín	5 52	P. Cichetti
7	Smart	5 50	No corre
8	Benz	4 49	M. Lena

PREMIO PRESIDENTE BULNES

Sexta carrera — 1600 metros

A las 3.45 p. m.

1	Tumulto	3 57	R. Rivero
2	D. Raúl	3 57	F. Arcuri
3	Cimarrón	3 57	S. U. Mora[...]
4	Tours	3 57	T. N. Fer'[...]
5	J. Roll	3 54	O. Gonzá[...]
6	Magneto	3 54	D. Torter[...]
7	Crampon	3 54	C. Fenucci
8	Chimbo	3 54	P. Cichetti
9	Paso	3 54	R. V. Lana[...]
10	O. King	3 54	J. Et'chou[...]
11	Habano	3 54	E. Saavedra

PREMIO EMILIANO FIGUEROA LARRA[...]

Séptima carrera — 1800 metros

A las 4.15 p. m.

1	Colibrí	4 77	J. Luro
2	V. Dry	4 73	A. Santa[...]
3	Aquilón	5 72	J. A. M. B[...]
4	Highlandman	4 72	J. N. Dugg[...]
5	Tintorera	4 71	J.C.J. Cel[...]
6	Vaniteux	4 70	M. A. M. B[...]
7	Imp	5 70	G. Reyles
8	Cabriol	5 67	H. Lerena
9	Guapetón	5 67	C. Blaquier
10	Geranium	4 66	Dudosa
11	El Gaucho II	5 65	G. Anchor[...]
12	Fourire	4 64	V. Acosta
13	Pomaré	4 69	R. Acosta

PREMIO PRESIDENTE PINTO

Octava carrera — 1600 metros

A las 4.45 p. m.

1	Florilegio	5 62	A. Navarro
2	S. Rumbo	5 59	D. Torter[...]
3	Krondorf	6 55	J. Ferrari
4	Mirabeau II	5 53	R. Rivero
5	Ramalero	4 52	F. Arcuri
6	Rosedal	5 50	P. Cichetti
7	Hurgón	5 50	T. N. Fer[...]
8	Briand	4 47	No corre
9	La Glorieuse	4 45	No corre
10	P. Cepa	4 40	No corre
11	Leyenda II	4 40	M. Al'ra[...]

Ferro Carril Central Argentino

en combinación con el

Ferro Carril Central Norte Argentino

Baños

– DE –

Rosario de la Frontera

Esta Compañía expenderá BOLETOS DE IDA Y VUELTA de BUENOS AIRES y ROSARIO a ROSARIO DE LA FRONTERA, hasta el 15 de Septiembre próximo, válidos para regresar hasta el 31 de Octubre de 1918, a los precios abajo indicados:

DE BUENOS AIRES		DE ROSARIO	
1a. Clase.	107.05 m|n	1a. Clase.	85.30 m|n
2a. "	59.90 "	2a. "	47.85 "

ESTOS BOLETOS ESPECIALES serán expendidos en las Oficinas de informes de Buenos Aires, calle Bartolomé Mitre esquina 25 de Mayo; en Rosario, calle Santa Fe 1060 al 64; en las estaciones Retiro, Rosario y en las agencias del Expreso Villaonga en Buenos Aires y Rosario.

Para servicio de trenes véanse los horarios de la Compañía

LOS EQUIPAJES DE LOS PASAJEROS Y ENCOMIENDAS DE BUENOS AIRES Y ROSARIO A ROSARIO DE LA FRONTERA, SERAN DESPACHADOS DIRECTAMENTE VIA TUCUMAN, FERROCARRIL CENTRAL ARGENTINO.

C. H. PEARSON, GERENTE

... DE LA PRENSA PARA LA REUNION DE MAÑANA EN PALERMO

	1.a carrera	2.a carrera	3.a carrera	4.a carrera	5.a carrera	6.a carrera	7.a carrera	8.a carrera				SEPTIEMBRE		
									Gan.	Pla.	N|c.	Gan.	Pla.	N|c.
[illegible]	Humber	Acteon	B. Rasa	Inyala	Bis	Tumulto	Vaniteux	Ramalero	232	115	72	11	7	2
[illegible]	Yavi	Acteon	B. Rasa	Florette	Benz	Tumulto	Aquilón	Rosedal	226	102	63	12	6	3
[illegible]	Pleamar	Acteon	B. Rasa	Florette	Le Temps	Tumulto	Very Dry	Ramalero	213	109	62	11	5	1
[illegible]	Humber	Acteon	B. Rasa	L'Espoir	Ojal	Tumulto	Vaniteux	Rosedal	209	110	72	11	7	6
[illegible]	Humber	Acteon	B. Rasa	L'Espoir	Ojal	Tumulto	Vaniteux	Rosedal	208	108	10	10	8	6
[illegible]	Sidra	Chanticleer	B. Rasa	Florette	Ojal	Tumulto	Vaniteux	Ramalero	207	104	71	8	5	4
[illegible]	Humber	Acteon	B. Rasa	Inyala	Bis	Magneto	Very Dry	Hurgón	200	111	62	10	9	4
[illegible]	Humber	Acteon	B. Rasa	Inyala	Bis	Magneto	Very Dry	Hurgón	199	104	70	13	8	1
[illegible]	Humber	Acteon	B. Rasa	Inyala	Bis	Magneto	Aquilón	Hurgón	196	91	58	12	4	2
[illegible]	Pleamar	Acteon	Traviesa	Betebé	Bis	Old King	Very Dry	Rosedal	187	95	131	10	6	9
[illegible]	Pleamar	Acteon	B. Rasa	Mirasol	Le Temps	Tumulto	Very Dry	Ramalero	183	83	81	6	1	5
[illegible]	Candileja	Chanticleer	B. Rasa	Inyala	Bis	Magneto	Very Dry	Hurgón	180	107	71	12	6	2
[illegible]	Humber	Acteon	Charmingly	Mirasol	Benz	Habano	Vaniteux	Sin Rumbo	180	101	54	11	8	4
[illegible]	Candileja	Acteon	Betebé	Traviesa	Ojal	Magneto	Vaniteux	Sin Rumbo	178	101	74	7	9	6
[illegible]	Humber	Acteon	Predilecta	L'Espoir	Le Temps	Old King	Aquilón	Ramalero	172	113	52	9	6	5
[illegible]	Acteon	Candileja	B. Rasa	Mirasol	Bis	Tumulto	Very Dry	Sin Rumbo	170	104	76	7	3	6
[illegible]	Candileja	Acteon	Charmingly	Mirasol	Benz	Habano	Aquilón	Mirabeau II	168	99	78	11	1	6
[illegible]	Step Girl	Acteon	B. Rasa	Florette	Le Temps	Tumulto	Vaniteux	Sin Rumbo	164	98	76	7	6	7
[illegible]	Humber	Acteon	Table	Florette	Ojal	Magneto	Very Dry	Sin Rumbo	164	80	80	7	7	5
[illegible]	Humber	Acteon	Javina	Florette	Colenso	Old King	Colibrí	Mirabeau II	159	63	59	9	1	7
[illegible]	Step Girl	Acteon	Mirasol	Charmingly	Le Temps	Cimarrón	Aquilón	Ramalero	158	76	85	6	6	11
[illegible]	Candileja	Acteon	Inyala	B. Rasa	Ojal	Tumulto	Aquilón	Sin Rumbo	153	101	72	8	5	9
[illegible]	Candileja	Acteon	B. Rasa	Inyala	Bis	Magneto	Highlandman	Ramalero	156	114	85	12	8	3
[illegible]	Humber	Acteon	Javina	Mirasol	Bis	Tumulto	Aquilón	Sin Rumbo	155	102	77	8	7	8
[illegible]	Humber	Acteon	Charmingly	Florette	Bis	Habano	Tintorera	Ramalero	153	89	74	12	7	4
[illegible]	Candileja	Acteon	Table	Mirasol	Ojal	Tumulto	Very Dry	Sin Rumbo	154	102	76	9	7	6
[illegible]	Candileja	Acteon	Inyala	Traviesa	Guillermín	Tumulto	Aquilón	Sin Rumbo	150	91	94	8	3	8
[illegible]	Candileja	Acteon	Florette	B. Rasa	Ojal	Old King	Tintorera	Sin Rumbo	148	76	35	10	7	8
[illegible]	Humber	Acteon	Inyala	B. Rasa	Bis	Tumulto	Vaniteux	Rosedal	123	77	76	15	9	2
[illegible]	Humber	Chanticleer	Florette	B. Rasa	Espartal	Habano	Geránium	Ramalero	114	76	79	10	8	4
[illegible]	Humber	Acteon	Javina	Florette	Bis	Old King	Aquilón	Sin Rumbo	89	64	99	6	3	6

ANTIQUARY WHISKY ESPECIAL EL GRAN FAVORITO

C. M. DE SANTA COLOMA CHACABUCO 319

Cognac Bisquit Dubouché

...tanque con quienes tiene que medirse mañana, no titubeamos en asegurarle su segunda victoria más que todo esta vez que será dirigida por un jockey.

La hija de Cyllene en su ejercicio de ayer, piloteada por Englander cubrió 600 metros a la par de Fresquete con excelente resultado. Pasionaria, una de las más serias enemigas de la defensora del stud Abrojo es posible que no sea presentada, quedando entonces como enemigas de cierta consideración, Table y Charmingly, pero a las que no se les puede tener mayormente en cuenta.

ACTEON

Es el candidato obligado de la carrera de perdedores cuenta con una "pasada" en 1'28" 2|5 los 1400 metros, se conduce a la perfección en los ensayos, podrá desplegar sus medios sin que se lo evite su reconocida dolencia por ser dirigido con Ciete, luego en contra del hermano de As de Espadas nada tienen que hacer los de su categoría o muy poco...

En esta forma también tendrán los colores del Iceache oportunidad para lucirse, en la reunión extraordinaria de mañana, ya que hace tiempo están sin cruzar el disco en el lugar que tantas veces pasaron victoriosos con abrumadora frecuencia.

MAGNETO-AQUILON

48" 2|5 en 800 metros

Se tiene gran confianza en su caballeriza en el desempeño del hijo de [illegible] especialmente [illegible] manera en que se viene conduciendo en esos ejercicios privados [illegible] la piedra de toque sobre la que se basa la chance que se le ha de asignar en las pruebas que disputen.

Y como Magneto se conduce a la perfección, como lo demostró ayer en los 800 metros que pasó en 48" dos quintos, con Torterolo, y a la par de Aquilón, es por eso que debe conceptuarse uno de los más indicados entre los once concurrentes del premio Presidente Bulnes.

La confianza de su ecurie está plenamente demostrada y tiene su lógica justificación.

YAVI

Se coren una fija...

Y justificada por cierto porque la veloz hija de Cragahour cuenta con dos segundos puestos seguidos y viene mejorando rápidamente en su preparación.

Vemos que la prueba inicial de mañana es abierta a todas las pretensiones, no hay en ella una sola de las potrancas inscriptas que se destaque netamente del resto de las competidoras luego tantas probabilidades como la que más tiene la pupila del stud Saavedra J. C., aunque sólo sea por la regularidad con que repite sus carreras.

CIMARRON-PREDILECTA

1000 metros en 1' minuto

Estos dos pensionistas del entraineur José Bentancour que figuran anotados en el programa de mañana, andan en privado lo necesario para que se les tenga en cuenta especialmente, pues son capaces de adjudicarse las pruebas respectivas según se desprende del magnífico apronte que realizaron ayer a la par con la monta de Cichetti el hijo de Arcole.

Aunque la carrera que tiene Cimarrón es más brava que la que ganó recién el pensionista del stud Pajonal, puede repetir esa performance por el hermoso estado de training que luce en la actualidad.

JAVINA

Puede resultar el lance de la tercera carrera de mañana, donde Bala Rasa será la favorita, esta propia hermana de Irish Bell que en sus dos únicas presentaciones en público ha tenido una actuación descollante, pues inició su campaña con un triunfo y luego fué tercera de Florette y Muy Linda, respectivamente.

Javina, ayer, recorrió 600 metros con Oscar González demostrando unas ligerezas nada comunes, lo que le ha de permitir actuar con éxito entre las enemigas que llevará mañana en la tercera de la tarde.

LOS JOCKEYS

Domingo Torterolo—

Se iniciará con Candileja que es una candidata aceptable en la prueba de perdedoras; en la tercera tendrá a su cargo la dirección de Charmingly que anda muy bien y puede poner en apuros a la favorita Bala Rasa; Colenso en el handicap limitado, donde a nuestro juicio su chance es algo problemática; Magneto en la carrera de productos ganadores, y Sin Rumbo que en la prueba final será el favorito de la opinión.

Francisco Arcuri—

Se iniciará con Pleamar una debutante del stud Atucha, que puede actuar con éxito; Chanticleer que es el enemigo del favorito Acteón en la de perdedores; Pasionaria que si cumple su compromiso puede ocupar uno de los puestos de preferencia; Bis que será nuestro favorito en el premio O'Higgins; Don Raúl que puede tener una honrosa figuración en la prueba donde Tumulto es el indicado, y Ramalero señalado como el más temible adversario de Sin Rumbo.

Máximo Acosta—

Tendrá a su cargo únicamente las montas de Inyala y Le Temps, dos serios competidores de sus respectivas carreras.

David Englander—

Correrá a Sidra que puede iniciarse con buen éxito; Acteón que es el favorito de la carrera de potrillos perdedores, y Ojal que aunque pesado puede poner en apuros a los más indicados del handicap limitado.

CABALLOS RECOMENDADOS

Primera carrera — Humber y Candileja entre las conocidas. Pleamar puede andar cerca.

Segunda carrera — Acteón debe ser el ganador. Su enemigo Chanticleer.

Tercera carrera — Bala Rasa anda muy bien y cuenta con las preferencias de la opinión. Pasionaria si corre es enemiga. Charmingly merece mucha confianza a su caballeriza.

Cuarta carrera — Mirasol con 45 kilos puede contrarrestar la fija de Florette. Inyala con 44 kilos es una seria enemiga.

Quinta carrera — Bis y Ojal son los más indicados. Le Temps puede correr bien.

Sexta carrera — Tumulto y Old King son los que mejor andan.

Séptima carrera — Vaniteux y Very Dry van bien dirigidos y andan como para ganar.

Octava carrera — Sin Rumbo y Ramalero son los indicados a disputarse el handicap final.

LOS CRACKS

Caricato — Está esperando el premio Nacional. El hijo de Craganour ha continuado sin novedad. Ayer cubrió 800 metros en 49" 2|5.

Su Majestad — No será presentada el domingo en el premio Coronel M. F. Martínez, para ser preparada especialmente para el Gran Premio Nacional.

Botafogo — Que ayer hizo 1000 metros a voluntad, en 59" 4|5, está esperando tranquilamente el domingo para hacer un floreo en los 3500 metros de la Copa de Oro.

Moloch — Que reaparecerá en el premio Estados Unidos del Brasil, anteayer, dirigido por P. Cichetti hizo 800 metros al freno, en gran estilo.

Saint Emilión — Que también reaparecerá en el premio Estados Unidos del Brasil, trabajó ayer sin novedad.

Divinidad — Será también compedora de la carrera de Moloch y Saint Emilión.

La hija de Bridge of Canny ayer hizo 800 metros en 46" 2|5.

Omega — Que reaparecerá en el Gran Premio Nacional, dirigida por Máximo Acosta ayer hizo 1000 metros en el recomendable tiempo de 59" 3|5.

HEMOS OIDO DECIR...

Que Candileja cumplirá su compromiso en condiciones de adjudicarse la primera carrera.

—Que con Yavi se corren una fija.

—Que la debutante Pleamar está en condiciones de desempeñarse con éxito.

—Que Humber puede en esta ocasión obtener su primera victoria.

—Que en los potrillos perdedores Acteón debe obtener una fácil victoria.

—Que Chanticleer está en condiciones de desempeñarse con éxito.

—Que Bala Rasa debe obtener una fácil victoria en la tercera prueba del programa.

—Que con Charmingly parece que hay misterio... y que piensan correrse una rumbeada.

—Que Javina con el reposo que ha tenido está en condiciones de desempeñarse con éxito.

—Que Table una vez más será el dato conversado del paddock.

—Que a Traviesa es bueno no perderla de vista.

—Que en el handicap de velocidad hay varias fijas.

—Que una de ellas, es la de Florette.

—Que Mirasol merece a su caballeriza gran confianza.

—Que Inyala cuenta con una corrida de 1'7" los 1100 metros en pista mala y que les merece mucha confianza.

—Que Betebé no se desempeñará lo mismo en lo normal que en el fango.

—Que Colipull puede ser el encargado de un buen dividendo.

—Que para ganarlo a Bis será necesario correr mucho.

—Que Le Temps está en condiciones de ponerlo en serios apuros.

—Que Ojal corre mucho y es bueno no descuidarlo.

—Que Guillermín si es corrido a la expectativa es un serio enemigo.

—Que Benz hará sufrir de nuevo a su entraineur que no puede ganar con él una carrera.

—Que Tumulto corre mucho y que difícilmente han de poder vencerlo sus contrarios de mañana.

—Que don Raúl ha de estar muy próximo a los ganadores.

—Que Old King corre mucho y puede en cualquier oportunidad obtener su segunda victoria.

—Que Magneto merece a su caballeriza cierta fe.

—Que en la carrera de gentlemen riders, Very Dry, Vaniteux y Aquilón parecen ser los mejores candidatos.

—Que en la carrera del desquite a Sin Rumbo que será el favorito lo pueden poner en apuros.

—Que Ramalero es uno de los señalados a vencerlo.

—Que Mirabeau II puede estar muy próximo a los ganadores.

LA DE GENTLEMEN RIDERS

Ha despertado gran entusiasmo la prueba destinada a los "gentlemen riders", que es una de las más interesantes del programa confeccionado para mañana, donde hay varios candidatos aceptables, más que por sus propios méritos por la habilidad de los pilotos que llevarán su dirección.

Vaniteux será nuestro favorito; el hijo de Arcadio tendrá la dirección del joven Miguel A. Martínez de Hoz uno de los más expertos jinetes y ese detalle influye para que nos merezca gran confianza.

Como principales enemigos merecen citarse Aquilón y Very Dry, especialmente el hijo de Saint Wolf que en privado se conduce a la perfección y que serán dirigidos por J. A. Martínez de Hoz y A. Santamarina, respectivamente.

CANDILEJA

No es bueno olvidar que la pupila del stud Lagrange anda en sus trabajos satisfactoriamente y que ha sido preparada con todo esmero para intervenir en la carrera de perdedoras de mañana, donde, en honor a la verdad, no hay ninguna crack, ni cosa parecida...

Candileja le merece gran confianza a su ecurie y puede ser la encargada de adjudicarse la ordinaria prueba que se disputará en primer lugar.

CLASICO Cnel. M. F. MARTINEZ

Distancia 2000 metros

En este premio que se disputará el próximo domingo, serán probables concurrentes:

Fantasio 57 kilos, D. Englander.
El Cordobés 57, F. Arcuri.
¡Iup! 57, M. Acosta.
All Eyes 57, Alfredo Navarro.
Brujo 57, dudoso.

Conocidos los antecedentes respectivos de los anotados, es Fantasío el candidato obligado de la prueba. La campaña del regular hijo de Old Man lo señala como el más probable ganador y no es lógico suponer que si en otras ocasiones ha vencido a su principal enemigo — como tal debe considerarse a El Cordobés — puedan en esta ocasión invertirse los papeles, puesto que más bien ha progresado el pupilo de la Petite Ecurie que otra cosa.

¡ Fantasio en esa distancia ha de desplegar sus medios en un todo de acuerdo con el elevado concepto en que lo tienen los aficionados.

El Cordobés es el principal enemigo del favorito. También el hijo de Diamond Jubilée ha evolucionado favorablemente y al menor contratiempo que aquél sufra el encargado de ponerlo en apuros no puede ser otro que el pupilo del stud Alvear.

¡Iup! fué vencido por El Cordobés en el clásico Río de la Plata, luego no debe esperarse que se rehabilite en esta oportunidad.

All Eyes es la posible sorpresa de la carrera. Confiado en lo mucho que anda, su actual piloto es de opinión que le hará desplegar todos sus medios, y siendo así es natural que el pupilo del stud Borbón pueda comprometer el triunfo de sus rivales.

All Eyes pasa por un buen momento y ninguna oportunidad como ésta puede presentársele para confirmar el elevado concepto que a su ecurie le merece.

INSCRIPCIONES

Para la reunión a efectuarse en Palermo el 26 del corriente, se han hecho las siguientes inscripciones:

Premio Bajo Hondo, distancia 1600 metros. — Royal Maid, Beguina, Itaca, Kettle, Avacalladora, Toutpour-toi, Diamantada.

Premio Dionesina, distancia 1500 metros — Gaby, Pleamar, Yavi, Máquina, Idólatra, Papy, Algeciras, Saira, Candileja.

Premio Máscara, distancia 1100 metros — Royal Firs Son, Correcto, Lucerito, Amarrete II, Bósforo, Trueno, Cygnet, Barricano, Paterío, Latigazo, Lapo, Letrado IV, Maldicho, Sacrilegio, Jokusay, Maní, Montesquieu, Windsor, Monseñor II, Barriluccio.

Premio Ranquela, distancia 1800 metros — Tony, Magalhes, Infalible, Don Severo, Ivan Way, Duende, Maquavelo, Lord Roberts, Mochuelo, Mensaje, Romántico, Millerand, Royal Bird, Ligustro, Microbio, Nitral, Gay Flirt, Walhalla, Tucho, Chaliapine, Trianón, Leubucó, Jornal, Irishboy, Iole, Delcassé.

Premio Remate, 1500 metros. — Diaspa 2000 $, Saison 1000, Fourire 5000, Serenidad 3000, Ligera 4000, Leña Seca 6000, Geránium 4000, Dionesina 3000, Martita 4000, Romina 2000, La Picaza 3000, Pichuleta 2000, Leyenda II 7000, Sistrum 3500.

Premio Stayer, distancia 1400 metros — Marette, Pasionaria, Predilecta, Diamond Queen, Bullita, Escoba, Loving Girl, Querendona, Triaca, Table, Charmingly, Tenebrosa, Romina; Post Girl, Croix d'Or, Santa, Jacinta.

Premio Invasor, distancia 1600 metros — Strike, Fusta, Sable, Júbilo II, Brisk Up, Grey Eyes, Marline, Bajel, Sin Rumbo, Irmao, Hurgón.

Premio Lance, distancia 2200 metros — Lance, Curiosity, Siete y Medio, Pura Cepa, Charm, Pinch, Grey Fox, Irrisión, Aviador II, Los Gorros, Sin Rumbo, Mirabeau II, Fortin Uno, Grey Eyes, Wildrake, Benz, Rosedal, Irmao, Hurgón.

REMATES

Adolfo Bullrich y Cía.

La producción del haras "La Oriental"—

10 potrillos y 10 potrancas de carrera, nacidos en 1916, hijos de Meharí, procedentes del haras "La Oriental". Figuran en el lote hermanos y medios hermanos de Mamita II, Mirabeau II, Dichoso, Tropel II (buen ganador en Montevideo) y otros. Se rematarán

El miércoles 25 de septiembre, a las 2 p. m., en el local de ventas del hipódromo Argentino.

Catálogos en nuestra casa. Comisión a cargo de los compradores. — Adolfo Bullrich y Cía.

8|547-v. sept. 24.

Casares, Hnos. y Diehl

Los hijos de Jardy, Saint Wolf y Valero—

Productos de 2 años, del "Haras Nacional", se rematarán en el Tattersall del hipódromo Argentino:

Los productos machos el miércoles 2 de octubre, a las 2.30 de la tarde.

Los productos hembras, el martes 8 de octubre, a las 2.30 de la tarde.

Próximamente detalles completos. Catálogos en nuestras oficinas, calle Sarmiento 357. — Casares Hnos y Diehl.

8|530 v. oct. 1

CONFERENCIAS

ASOCIACION CRISTIANA DE JOVENES

En el salón de actos de esta institución, Paseo Colón 161, bajo los auspicios del club literario y de debates "Sarmiento", tendrá lugar esta noche a las 9 una interesante discusión entre los señores Pedro Cassou y Federico Tapper, sobre si la Argentina debe ser país industrial o agrícola-ganadero.

SOBRE EL CANCER

Esta noche a las 9, el doctor Angel H. Raffo dará una conferencia sobre "El cáncer, su etiología y profilaxis". La reunión se realizará en el local de la Sociedad Luz, calle Martín García 473.

UNIVERSITARIAS

FACULTAD DE MEDICINA

Decanato

Con motivo de terminar hoy su período de consejero de esta facultad el doctor Eliseo Cantón, el decanato vacante que ejercía en mérito de ser el consejero más antiguo, quedará acéfalo y el consejo reducido a cinco miembros, de entre los cuales habrá que elegir el decano, hasta tanto se aplique el proyecto de reformas universitarias.

ASOCIACION MEDICA DEL HOSPITAL DURAND

El viernes 20 de septiembre a las 10 a. m. tendrá lugar la reunión mensual que celebra esta asociación, con la siguiente orden del día: doctor P. B. Bolo: Sobre algunos casos de oclusión intestinal; doctor Gordillo L.: El diagnóstico precoz del cáncer laríngeo; doctor C. I. Allende: Sobre un caso de quiste alveolar del hígado.

SOCIEDAD ARGENTINA DE PEDIATRIA

La Sociedad Argentina de Pediatría celebrará su séptima sesión ordinaria hoy a las 9 p. m., en el local de la Asociación Médica Argentina, Lavalle 538. Orden del día: Asuntos entrados. Dr. Juan Sánchez: Conjuntivitis diftérica. Dr. L. Velasco Blanco: Las Cistopielitis en el lactante. Dr. Castellano Esquieu: Las hipogalaccias; contribución a su tratamiento. Dres. A. Segers y T. Escanavino: Dos casos de disentería amibeana. Dres. J. P. Garrahan y L. Irnola: Estudio comparativo de las reacciones tuberculínicas de Pirquet, Mantoux y Hamburger en 350 niños de segunda infancia.

PERIODISMO

"REVISTA POPULAR"

El último número de esta difundida revista trae como siempre una amplia información sobre los principales acontecimientos de la semana, ilustrada con nítidos grabados.

He aquí el sumario:

Carátula por Lanteri; Teatro Italiano; el amor a los libros; Garibaldi juzgado por el general Mitre; La mujer y el trabajo; La canastilla de labores; El regalo de un colegial, por Vicente Coutó Ausola; Como los jilgueros de la novia, por Andrés C. Bianchi; Un maestro italiano del arte pictórico; Ultimos días de Garibaldi en el Río de la Plata; Manicomio de chistes; Utilidad de una buena mujer en la vida de un hombre; Enciclopedia popular; Anita Garibaldi; La vida de Cristóbal Colón; El arte de los puños, mangas y cuellos femeninos; ¿Qué son los cometas?, por José Monteagudo; concurso de dibujo de "Revista Popular"; Notas teatrales y sociales; La tarde suicida (poesía por Martín F. Lemos); Los primeros legionarios italianos en nuestro país; ¿Es o no necesario el divorcio? por Ricardo Martín; Margarita de Savoia; Opiniones escritas expresamente para "Revista Popular" con motivo del XX de Septiembre; La nueva Italia; Víctor del Pol, un gran escultor italiano argentino; El poeta del odio heróico, por Juan José de Soiza Reilly; Episodios militares, por J. E. Rodríguez; El gran premio Jockey Club; Los hijos de los héroes de Italia; La suntuosa residencia de la embajada Chilena; La belleza de la mujer porteña; ¡Sin dejar rastro! El alcoholismo; La primera comunión; La llegada de un héroe francés a Buenos Aires; Notas sociales; Encuesta sobre el divorcio; Crónica gráfica; Archivos secretos de la policía; Un artista de trece años, por Rufino Marín; Escritores extranjeros en la República Argentina; La historia lamentable del monumento a Colón; "Revista Popular" en el interior de la república, por E. Nogués; La instrucción pública en las escuelas italianas de la capital; Tratamiento del estreñimiento habitual, por el doctor Federico Igazterri; El tiraje de "Revista Popular"; Un nuevo método de escritura; Las virtudes de los grandes hombres; Rosario y Serodino; El tiempo de Mamelí; Reconocimiento de la Independencia Argentina; Gabriel D'Annunzio en las cumbres; El escritor italianos más popular de América, Edmundo de Amicis; Notas de arte; Como se hace un pueblo criollo, por Jaime Molins; Las madres y los hijos; Los secretos del hogar; Nadie se ha hecho rico sin trabajar; La delincuencia y el crimen, por Genaro Giacobini; La sonata XII de Bethoven, por Manuel P. Lapido; Los diferentes rayos que emite el cuerpo humano; Lecciones para aprender a triunfar; Noches estivales. Carreras.

"LA PATRIA DEGLI ITALIANI"

Este prestigioso órgano de la colectividad italiana, residente en nuestro país, que ocupa por derecho propio, un puesto destacado en el periodismo metropolitano, acaba de editar un número extraordinario, en conmemoración de la fecha del XX de septiembre.

Tanto por lo esmerado de su presentación tipográfica, como por lo selecto y numeroso de su material de lectura, ese número extraordinario del prestigioso colega, significa uno de los tantos bellos esfuerzos editoriales, a que en su larga existencia nos tiene acostumbrados "La Patria degli Italiani" y que hablan bien elocuentemente de la pericia y talento de sus directores como de la competencia de sus técnicos.

Al pie de los numerosos trabajos literarios, figuran firmas prestigiosas, que por sí solas constituyen una garantía de la excelencia de los mismos.

La portada en colores es una hermosa alegoría de la fecha que mañana se conmemora, y en la que nos complacemos de nuevo en enviar una vez más al distinguido colega, nuestro saludo cordial.

Colectividades extranjeras

COMITE PRO TOMBOLA-BAZAR

En la última reunión de la comisión de damas que organiza la kermesse tómbola-bazar pro hogar de los huérfanos belgas, se resolvió constituir una comisión de señoritas, que se encargará de la venta de los objetos, en la fiesta que se inaugurará el 10 de octubre próximo, en el salón Príncipe Jorge. En esa ocasión las aludidas niñas vestirán el traje belga de la época de 1830.

Al mismo tiempo, se instituyeron 775 premios que representan una valor de $ 14.000 m|n y que consisten en juegos de dormitorio, comedor, máquinas de coser, vestidos, etc.

Los animales que han sido donados para rematarse en los días de la kermesse, estarán en exhibición en el local Mitre 553, desde la semana próxima.

Centros Recreativos

Círculo de Buenos Aires — El domingo 22 del actual, a las 3 de la tarde, este prestigioso círculo ofrecerá un "winter-dance" en el salón de la calle Cangallo 1756.

Fox Trot Club — La segunda reunión social de este club se verificará el 22 del actual, a las 3 p. m., en el salón Sarmiento 1374.

Young Lovers Dancing Club—Este prestigioso club, organiza una gran "soirée" que se realizará el 21 del actual a las 10.30 p. m, en el salón R. Peña 361.

Nacional Club. — Este club ofrecerá una soirée extraordinaria el domingo próximo, a las 9 p. m., en Cangallo 1756.

¿Qué te parece? — En Paraná 555 realizará el domingo, a las 8.30 p. m., un baile familiar.

José Enrique Rodó — Este centro llevará a cabo el 21 del corriente un festival artístico y baile familiar en el salón Mariano Moreno, Santiago del Estero 1243.

Necochea — Verificará esta noche una soirée en el salón Sáenz Peña 342.

La Esfera — El 29 del corriente a las 3 p. m., realizará un baile familiar en el salón Lago di Como, Cangallo 1756.

Centro Zamorano — En los salones de la Casa Suiza, Rodríguez Peña 254, celebrará el 28 del corriente a las 9 p. m., su fiesta inaugural.

María Guerrero y Fernando Díaz de Mendoza — La C. D. de este centro ha organizado para el 21 del corriente, a las 8.45 p. m. un festival artístico y baile familiar, que se llevará a cabo en el salón de la calle Sáenz Peña 243.

Pedro B. Palacios (Almafuerte).— El mismo día y hora que el anterior efectuará este centro una función y baile en el salón Vorwarts, Rincón 1141.

Risas y Lágrimas — En la asamblea general efectuada el día 3 del corriente ha sido nombrada la siguiente comisión directiva:

Presidente, Albino Capalbo; vice, E. Sánchez; secretario, E. Domínguez; secretario de actas, A. R. Grande; tesorero, F. Crisafulli; pro, C. Nogués; vocales: J. García, Novelli V., Salvio S. y Munne E.; suplentes: A. Barberi, V. Tabolaro, F. Riestros, y A. Pezzello; director artístico, E. Crisafulli; sub, J. Alvarez; revisores de cuentas: R. Loundo y J. Fernández.

La Lira Argentina — Este novel círculo efectuará el 28 del corriente a las 9 p. m., en el salón Germania, Alsina 2513, una gran velada artística y danzante.

HP

Uno
Dos
Tres
Cuatro
Cinco
Seis
Siete
Ocho
Nueve
Diez
Once
Doce
Trece
Catorce
Quince
Diez y seis
Diez y siete

Diez y ocho

CIGARRILLOS

Los más grandes y de mejor CALIDAD de 15 centavos, contiene cada atado de HP

CINEMATOGRAFOS

SELECT (Suipacha 482). —Hoy, tarde y noche: La moda y los modelos; El inocente; Carlitos en vida de perro; La enemiga extranjera. Noche: El inocente; Actualidades; Modas y modelos; Carlitos en vida de perro; La enemiga extranjera.

PALACE THEATRE (Corrientes 757). — Carlitos aventurero; De Caporetto al Piave film de la guerra; Manojito de nervios; Sueños y realidades.

EMPIRE THEATRE (Corrientes y Maipú). — Blanca Nieves; Leones hambrientos; El mata penas. — Noche: Leones hambrientos; El mata penas. Exito de Carmen Moreno y La Maravilla.

SPLENDID THEATRE (Santa Fe 1849). — Festival a beneficio del Instituto Femina.

CINEMATOGRAFO CALLAO (Callao 87). — Tarde: Carlitos en el teatro; En el país de los sueños; Camino de espinas. — Noche, Cristóbal Colón.

ELECTRIC PALACE (Lavalle 836). Hoy tarde y noche: Los espléndidos pobres; El guante de la muerte (sexto episodio); Pathé Journal 437; El círculo de hierro; El joven zapatero.

ETOILE PALACE (Corrientes 3759-61). Variado programa con estreno de actualidad.

GENERAL BELGRANO (Cabildo 2165). — La pequeña yanqui; Sanatorios y baños; A buen ladrón mejor policía; La escena final; Detrás del hombre.

IMPERIAL BIOGRAFO (Callao 771). — La mujer lobo; El tesoro del Yucatán; Prudencia la pirata; El sendero sangriento (12.o episodio). — Mañana: La hija del jugador.

SMART PALACE (Corrientes 1279-83). — Amor de madre; Felicidad; La enamorada del muerto; Alma satánica.

REAL CINE (Esmeralda 425). — Hoy Estrenos; El inocente; Esposa ausente; Se precisa una madre.

CINE PARK — (Santa Fe y Thames). — Hoy, tarde y noche: Grandes estrenos. Exito de la compañía Salvany.

FLORIDA (Galería General Güemes). — Biógrafo y variedades. — De 10 a 12 a. m. de 2.30 a 7.30 y de 8 a 12 p. m.: Exito de Mercedes Alfonso; La Marquesita; Kennedy et Kramer y la pianista Renée de Florigny.

HIPPODROME — (Carlos Pellegrini y Corrientes). — "American Circus". — Hoy, dos grandes espectáculos. Gran función de gala en honor de la embajada chilena. Mañana a las 9 p. m. Función de gala en honor de la Colonia Italiana.

SELECT BUEN ORDEN (B. de Irigoyen 1521). — Festival a beneficio del Club Atlético Enisa. Varios números de variedades.

DE FLORES

CINE-TEATRO PUEYRREDON—(Rivadavia 6871). Función todos los días, secciones Flirt, Ronda y Noche. Notables estrenos con excelente orquesta.

CINE COLON DE FLORES (S. América 66). —Hoy, tarde y noche: variado programa con estrenos.

AVISOS ECONOMICOS

Servicio doméstico 0.20 ctvos. por publicación hasta 20 palabras.

VARIOS

AVISO. — HE COMPRADO A JULIO GONZALEZ su frutería, Corrientes 1300. Reclamos 3 días. Comprador, Luisa Posada.

Ferrocarriles del Estado

RED DE TROCHA ANGOSTA

Servicio de pasajeros, encomiendas y cargas para las Sierras de Córdoba, provincias de Santa Fe, Córdoba, San Juan, La Rioja, Catamarca, Santiago del Estero, Tucumán, Salta, Jujuy y La Quiaca (frontera boliviana).

Servicio internacional con Bolivia, vía La Quiaca.

La estación Embarcación del Central Norte (sobre el río Bermejo) terminal de la línea Oriente a Bolivia, es la más a propósito de la Sierra (boliviana).

Véase los horarios de trenes en las estaciones; por más datos a los jefes de estación a las superintendencias de tráfico en Santa Fe, Cruz del Eje, Tucumán a la Administración general (Oficina de Informes) Perú 672, Buenos Aires.

LA ADMINISTRACION

PROVINCIA DE MENDOZA

MINISTERIO DE HACIENDA

PAGO DE CONTRIBUCION DIRECTA

Siendo considerable el número de expedientes actualmente en trámite destinados a obtener la condonación de multas por concepto de patentes y contribución directa de ejercicios vencidos, incluso el vigente, y, constituyendo un anhelo del gobierno facilitar al contribuyente, en la medida de lo posible, la solventación de sus obligaciones con el fisco, en forma conciliatoria para los intereses de ambos,

El vicegobernador de la provincia en ejercicio del Poder Ejecutivo,

DECRETA:

Artículo 1o. Otórgase un plazo improrrogable que vencerá el 30 del mes en curso, a fin de que los deudores del fisco por concepto de contribución directa y patentes, correspondientes a ejercicios vencidos, incluso el en curso, cancelen sin multa el importe de sus obligaciones.

Art. 2o. Por Contaduría General se procederá a suspender las ejecuciones en trámite, por cobro de los impuestos a que se refiere el artículo anterior, previo depósito por parte del interesado de la suma necesaria para el pago de los gastos provocados en el procedimiento.

Art. 3o. En la condonación de multa acordada por el artículo 1o., no se entenderá incluído el tanto por ciento que corresponde en calidad de honorarios a los empleados de Contaduría General, encargados de la recaudación.

Art. 4o. Comuníquese, publíquese o insértese en el R. Oficial.—Delfín Alvarez. — Corvalán Mendilaharsú.—E. Camusso, oficial primero.

Mendoza, septiembre 9 de 1918.

Debiendo determinarse el porcentaje que corresponderá a los recaudadores de patentes y contribución directa atrasada, en virtud de lo dispuesto por decreto de fecha 7 del corriente.

El vicegobernador de la provincia en ejercicio del Poder Ejecutivo,

DECRETA:

Artículo 1o. Fíjase en el 25 o|o del valor de las multas incurridas, la proporción que deberá cobrarse a los deudores por concepto de contribución directa y patentes, en los casos en que se hubiere iniciado la gestión del cobro de ellos, debiendo ser liquidados por la contaduría general: 70 o|o a los Recaudadores y 30 o|o a los Receptores de Rentas.

Art. 2o. Comuníquese, publíquese y dése en el Registro Oficial.

Delfín Alvarez.
Corvalán Mendilaharsú.

Es copia.
E. Camusso,
Oficial Mayor.

8|544 v. sept. 24

[CR]ONICA DEPORTIVA

[FO]OTBALL

[ARGENTINOS Y] URUGUAYOS

[illegible] mañana [illegible] disputará en Montevideo [illegible] match internacional [illegible] Argentinos y Uruguayos [illegible] la copa Lipton, trofeo [illegible] instituído en 1905 por el [illegible] inglés Tomás J. Lipton [illegible] año que se inauguró [illegible] internacionales [illegible] se vienen disputando [illegible] equipos representativos de [la Ar]gentina y del Uruguay. Afortu[nada]mente los argentinos se han im[puesto] mayor número de veces que [sus] vecinos en los partidos que [por esta] copa han sostenido, circuns[tancia] que indudablemente ha in[fluido] para que año a año aumente [el interés] y la expectativa llegue a su [grado] máximo en vísperas de su dis[puta]. La importancia de la brega [de] mañana nos obliga a dar una bre[ve] reseña sobre su reglamentación [y] luego exponer sus distintos [resultados].

[La] Asociación Argentina de Foot[ball], donado que fué este trofeo, a [inic]iativa del señor Lipton, dispuso [que los] matchs que para su ob[tenc]ión se verificaran, solo podrían [inter]venir jugadores nativos de am[bos] países y que el producto recau[dado] en concepto del acceso del público [al field] fuera destinado a las diver[sas] sociedades de beneficencia del [país] que sirviera de escenario a la [lucha], ya fuere la Argentina o el Uru[guay].

[Propó]sitos móviles, tan generosos, que [tuvo] presente el donante de la copa [al] instituirla, contribuyen a realzar [su] importancia.

En 1905, el 15 de agosto, se jugó por primera vez la copa Lipton, en el estadio de Palermo, finalizando el encuentro sin que hubieran ni vencedores ni vencidos. Al año siguiente, es decir en 1906, se disputó la Lipton en la cancha de Wanderers, Montevideo, obteniendo el triunfo los argentinos por 2 goals contra 0, marcados por Eliseo Brown y Watson Hutton. Por el mismo score, en 1907 nuestros colores resultan vencedores en Buenos Aires, señalados los tantos por Eliseo Brown y Jacobs. En el Parque Central, en Montevideo, se jugó en 1908 el cuarto partido por este trofeo, finalizando con un empate de dos goals, que fueron marcados por Ernesto Brown y M. Susan, los de los argentinos, y por Bertone y Zumarán, los de los uruguayos.

En Palermo, field del club de Gimnasia y Esgrima, se realizaba en 1909, terminando con el triunfo del cuadro argentino por 2 tantos contra 1, anotados por Watson Hutton y Eliseo Brown, y el de uruguayos por Zumarán.

En Montevideo volvía a disputarse el año siguiente, 1910: los uruguayos, por 3 goals a 1, vencieron al equipo argentino, marcados los de aquellos por Dacal, Zibecchi y Scarone, y el de los argentinos por H. Hayes.

El público montevideano tributó una manifestación hostil a los jugadores argentinos, hecho que originó la ruptura de las relaciones deportivas entre la Asociación Argentina de Football y la Liga Uruguaya.

En 1911, en el campo de deportes que el club de Gimnasia y Esgrima posee en Palermo, se llevó a cabo el tradicional encuentro; los uruguayos se adjudicaron nuevamente el triunfo por 2 tantos a 0, anotados por Piedibene y Scarone. Montevideo fué testigo de la lucha empeñada en el año 1912, que finalizó con la victoria de los footballers de la vecina orilla por 2 a 0, marcados por Dacal y Scarone.

En Avellaneda, cancha de Racing, se disputó en 1913; los argentinos vencieron por 4 goals a 0, señalados por M. Susán. Al año siguiente no se llevó a efecto, debido a la ruptura de las relaciones deportivas argentino uruguayas.

Por 2 tantos contra 1 triunfaban los argentinos en Palermo en el año 1915, anotados por H. Hayes y Marcovecchio, y el de los uruguayos por Piedibene.

En 1916, vencieron los argentinos por 2 goals contra 1, señalados por H. Hayes y Laiolo y el de los rivales por I. Gradín.

Finalmente el año próximo pasado se jugó en Avellaneda, venciendo los argentinos por 1 goal contra 0, marcado por Calomino.

Resumen—

En síntesis, los argentinos triunfaron 6 veces por la Copa Lipton (1906, 1907, 1909, 1915, 1916, 1917). Los uruguayos, 3 veces (1910, 1911 y 1912), habiéndose empatado en dos ocasiones (1905 y 1908).

Los teams—

En el match de mañana los teams estarán así constituídos:

Argentinos: C. Isola (R. Plate); P. Castagnola (Racing) y A. Reyes (Racing); E. Matozzi (Est. Porteño), E. Blanco (Ros. Central) y G. Badaracco (S. Isidro); P. Calomino (B. Juniors), A. Blanco (R. Central), A. Martín (B. Juniors), H. Hayes (R. Central) y Calandro (Est. de La Plata).

Suplentes: Croce, Cortella, Vivaldo y Ochandio.

Uruguayos: C. Saporiti; J. Benincasa y Foglino; Delgado, Alfredo Zibecchi y Vanzzino; H. Pérez, H. Scarone, C. Scarone, I. Gradín y A. Romano.

Suplentes: Balmelli, Somma, Arturo Zibecchi, Carbone, Mongelar, Campolo, Medina y Anzuberro.

Dirigirá el match el referée uruguayo señor Scotengazza.

BOCA JUNIORS - RIVER PLATE

El referee, público y jugadores

Después de haber visto la actuación del referee, señor Cook, en el match de ayer entre River Plate-Boca Juniors, tenemos la seguridad que no será designado para partidos de la importancia de éste. Fué deficiente en todo momento, dejando pasar en el segundo tiempo un penal de uno de los backs de Boca Juniors. ¿A qué comentar una serie de desaciertos y de ofside que no vió en ningún momento?

Creemos que el match debió haber sido dirigido por referees de la talla de Guassone, Barbera o Gardi.

Del público no se puede comentar la eterna incultura de los fanáticos que hubo un momento pretendieron invadir la cancha, cuando, con toda justicia, el juez eliminó a uno de los jugadores de Boca Juniors por uno de esos fouls que no tienen clasificación.

Recomendamos a la comisión de referees, que designe con más cuidado a los jueces para partidos de importancia, si no quiere que el día menos pensado ocurran invasiones de fields y accidentes de todo género.

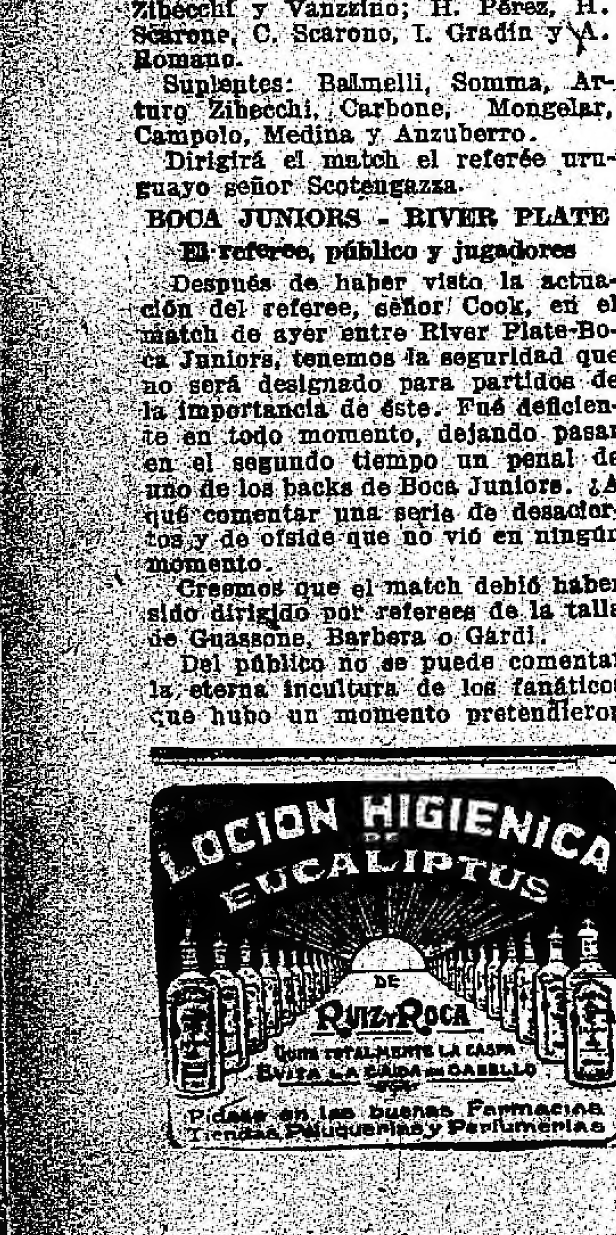

LOS MATCHS DE AYER

Boca Juniors v. River Plate—

En el field que el club Racing posee en Avellaneda se jugó ayer este match correspondiente al campeonato de primera división, encuentro que tanto interés había logrado despertar.

Una concurrencia que pasaba de 8.000 personas llenó totalmente las tribunas del field aludido, aplaudiendo con entusiasmo a ambos equipos.

El juego desarrollado fué muy reñido, originándose incidencias bonitas que interesaron vivamente al numeroso público. Boca Juniors obtuvo el triunfo merced a la oportunidad de sus forwards, sin mostrarse por ello superior a su adversario.

Al llamado del referée, los teams se presentaron así constituídos:

Boca Juniors: A. Tesorieri; B. Anglessi y A. Aquila; J. Mamardi, A. López y A. Elli; P. Calomino, A. Martín, A. Garassini, E. Brichetto y P. Valenzano.

River Plate: C. Isola; A. Chiappe y P. Cineggia; E. Solari, C. García y S. Tarramano; S. Ortelli, M. Rofrano, T. Brown, J. Laiolo y A. Ameal.

Ganador del toss el capitán del River Plate, decide jugar con sol y fuerte viento a favor, tocándole poner en movimiento la ball a Garasino, quien la cede a Martín y avanzan siendo detenidos por Chiappe, quien la cede a Ortelli, el cual avanza por su ala, pero la oportuna intervención de Aquila aleja el peligro, circunscribiéndose al juego por breves momentos en el campo de River Plate. A los 15 minutos de juego, Brichetto sufre una colisión con Isola, teniendo el primero que abandonar el field durante el resto del primer tiempo, quedando reducido el cuadro del Boca a diez hombres.

Pronto los delanteros del River se hacen presentes en la zona peligrosa del Boca, pero la oportuna defensa opuesta por Anglessi y Aquila, conjuran el peligro para su valla.

Ameal prueba a Tesorieri con un tiro largo y débil que encuentra a éste en su puesto, y a su vez Calomino enfila un fuerte tiro de bolea, que detiene en forma Isola.

Estando en el ataque River Plate, terminó este primer tiempo, sin que el score fuera abierto.

Después de un breve descanso, salen de nuevo al field los cuadros encontrándose el del River Plate incompleto por faltarle Chiappe y Rofrano, puesta en juego la ball por Ameal, Brown se encarga de hacer avanzar a sus ágiles y ya cerca de la valla defendida por Tesorieri, la oportuna intervención de Anglessi aleja el peligro.

En estos momentos, penetra al field Chiappe, y cinco minutos después, Rofrano, por fould de Martín a Laiolo, éste se encarga de hacer el tiro que resulta desviado; Calomino en posesión de la ball, en rápido rush, prueba a Isola, a quien encuentra en su puesto. Un fuerte tiro de Rofrano provoca un entrevero frente a la valla, defendida por Tesorieri, circunstancias que aprovechan Laiolo y Ortelli, para embestirlo, sufriendo dicho guardavalla un leve síncope. En estos instantes, Rofrano, que se hallaba resentido por haber sufrido en el primer tiempo una colisión con Brichetto sufre un desmayo, teniéndose que retrar del field y después fué conducido al hospital Fiorito.

A los diez y nueve minutos por fould de Ortelli a Calomino este forward toma el puntapié libre y cede la ball a Martín, quien hace un medio centro que produce una esgrimage frente al arco defendido por Isola, el cual trata de alejar el peligro, pero Brichetto que había recibido el pase con un fuerte puntazo vence a Isola, restándole toda chance. El tanto fué saludado con grandes aplausos.

Lejos de desanimar a los componentes del River este contraste atacan con tesón, situándose desde este momento en la zona del Boca, el cual salvo en contadas ocasiones llega a emplear a la defensa roja y Calomino obliga a ceder un corner a Calneggia que tomado por el primero aporta resultado.

Brown a los 38 minutos prueba a Tesorieri el cual aleja, siendo tomada la ball por Ortelli, quien enfila nuevamente el tiro incurriendo en hans penal Aquila, pero que no concedió el referée.

Taramasco toma un corner cedido por Anglessi, produciendo un entrevero hasta que Ameal pone fin a éste enviando un fuerte tiro desviado.

Estando el Boca replegado a la defensa de su valla terminó el tiempo reglamentario con el siguiente score:

Boca Juniors	1
River Plate	0

Racing v. Platense—

En el field que el nombrado en segundo término posee en Núñez, se jugó ayer tarde este partido por el campeonato de la división superior.

El público que concurrió a presenciar este match fué muy numeroso.

El team de Racing dominó durante todo el encuentro a su rival, del que sobresalió la defensa, que tuvo que emplearse a fondo para que el score no fuera mayor.

A las 3 p. m., al llamado del juez L. Ataun, los cuadros formaron de la siguiente manera:

Racing: M. Croce; R. Castagnola y A. Reyes; A. Ohaco, F. Olazar y E. Machiavello; N. Perinetti, A. Zabaleta, A. Marcovecchio, N. Vivaldi y J. Hospital.

Platense: A. Franchino; E. Berti y J. Mazini; N. Santángelo, J. Zacho y A. Felisari; L. Felisari, M. Balmaceda, A. Sant-Angelo, P. Duarte y C. Aguilar.

Iniciado el juego los delanteros visitantes se situaron en la ofensiva y a los 18 minutos Zabaleta al recibir un pase de Marcovecchio marca el primer goal para Racing.

En lo que restó de este primer período el score no fué modificado.

Cuando se llevaban jugados 17 minutos del segundo tiempo, Reyes comete hands dentro del área peligrosa, el juez, acordó un penal que tomado por Berti iguala posiciones.

A los 24 minutos Zavaleta marca el segundo tanto para los visitantes.

A los 41 minutos el mismo jugador marca un nuevo goal para Racing.

Dos minutos más tarde Marcovecchio con un fuerte tiro marca el cuarto y último goal para su cuadro.

Dos minutos más tarde termina el match señalando el siguiente score:

Racing	4
Platense	1

Porteño v. Independiente—

En el campo de deportes que el nombrado en primer término posee en Golf, se encontraron ayer por el campeonato de primera división.

El match fué interesante debido al entusiasmo con que jugaron los componentes de ambos equipos.

El cuadro vencedor jugó mejor que su rival en todo momento, a pesar de jugar casi todo el tiempo con diez hombres, debido a que Pérez se retiró del field resentido de antiguas dolencias.

El bando visitante se caracterizó por su juego brusco, no sabiendo el juez reprimirlo con acierto; en cambio los locales accionaron con mucho entusiasmo, destacándose en el conjunto el goalkeper Rithner que estuvo muy bien en todo momento, salvando su valla en momentos difíciles. Recordó sus grandes tiempos.

Al llamado del referée se alistaron los cuadros así:

Porteño: J. J. Rithner; E. Arrieta y O. Beltrame; J. Ayala, E. Uslenghi y H. Ríos; A. Pérez, A. Bottaro, J Clarke, O Lizarraga y P. Polimeni.

Independiente: P. Isusi; S. Sicilliani y R. O. Sande; A. Sacarello, E. A. Sande y P. Mazzuco; F. González, Z. Canaveri, G. Ronzoni, V. Soro y G. Galeano.

Ganado el sorteo por el equipo visitante que eligió la valla con viento y sol a favor, iniciando el juego Clarke, a pesar de empezar el cuadro local con siete hombres no había transcurrido un minuto, este mismo jugador al recibir un pase de Polimeni batió a Isusi con un tiro alto.

Vuelta la pelota al centro de la cancha, el juego se hizo repartido, hasta que en una escapada de la línea delantera de Independiente, Rithner se vió obligado a intervenir ante un tiro de Ronzoni, que salvó bien. Ambos arqueros en este período se vieron obligados a intervenir ante tiros de los forwards saliendo airosos.

Cuando se llevaban jugados 32 minutos de este período, el cuadro local consigue otro goal por intermedio de Clarke al recibir un centro de Polimeni que produjo un entrevero en la valla visitante, pero el juez erroneamente anuló el tanto. Sin otras incidencias terminó el primer tiempo.

Reiniciado el juego después del descanso reglamentario se notó el juego brusco de que hacían gala los del Independiente, lesionando a los jugadores Uslenghi y Lizarraga.

En una escapada de Polimeni y después de gambetear a los que le salieron al encuentro, Isusi salió a quitarle la pelota, pero aquél lo esquivó e hizo el segundo tanto cuando se llevaban jugados 35 minutos.

En este período hubo una colisión entre Uslenghi y Sacarello, de resultas de esto el segundo abandonó el field, según parece lesionado en la cara de alguna importancia; después de algunos minutos más de juego se terminó el match con este score:

Porteño	2
Independiente	0

San Lorenzo de Almagro v. Estudiantes de La Plata—

En la cancha del primero, situada en la Avenida La Plata 1768, se realizó ayer tarde este partido por el campeonato de la primera división.

El encuentro fué deslucido y monótono, careciendo de jugadas interesantes, debido en gran parte al constante dominio que el equipo de San Lorenzo ejerció sobre su rival.

A las 3 de la tarde ambos cuadros se presentaron al field constituyéndose en el siguiente orden:

San Lorenzo: J. Coll; L. Gaddi y A. Coll; J. Urso, A. Elordi y P. Barrera; A. Lanterno, A. Raffin, C. Vota, E. Chalo y Gianella.

Estudiantes de La Plata: A. Loustanau; A. Gallo y R. Tolosa; A. Girotto, E. Ferreyroa y D. Tetamanti; A. Latorre Lelong, E. Leonardi, A. Barcos, A. Bocín y C. Ripa.

Iniciado el juego, éste se mantuvo indeciso durante los primeros minutos, pero poco a poco San Lorenzo fué atacando más a fondo hasta que a los 17 minutos, Vota anota el primer tanto a favor de su bando.

En el segundo período la superioridad del cuadro local se hizo aplastante, consiguiendo otros tres nuevos goals marcados por Gianella, Raffin y Chalo a los 8, 18 y 27 minutos, respectivamente.

Cuando faltaban 12 minutos para terminarse el encuentro, el capitán del equipo platense, solicitó del juez permiso para retirar su cuadro de la cancha, debido quizás a que actuaban en muy mala forma y a lo ya abultado del score.

En definitiva, el resultado final fué el siguiente:

S. Lorenzo de Almagro	4
Est. de La Plata	0

Bien el juez Martínez.

Gimnasia y Esgrima de La Plata v. Estudiantes—

Ante numerosa concurrencia se jugó ayer tarde en la cancha que posee el primero en La Plata, este match por el campeonato de la división superior.

El partido resultó bastante equilibrado; el team visitante tuvo que integrar su cuadro con elementos de divisiones inferiores, por haberle faltado algunos de sus titulares.

A las 2 y 50 de la tarde, al llamado del referée señor Langhenein los cuadros formaron así:

Gimnasia y Esgrima de La Plata: E. Fernández; Laurent y J. Iglesias; R. Naón, R. Felices y J. Bulla; M. Cureil, E. Gurutziaga, J. Caldera, M. Salvarredi y L. Caldera.

Estudiantes: M. Arigós; J. Madero y R. Gutiérrez Posse; M. Madero, A. de la Barrera y L. Lagarde; L. Bownas, R. Casaubon, N. Botacchi, A. E. Ochandio y A. Bourdieu.

A los 5 minutos de iniciado el juego, los locales obtuvieron su primer goal por intermedio de J. Caldera.

Diez minutos más tarde Gurutzlaga marca con un fuerte tiro un nuevo goal para los locales.

A los 30 minutos Casaubon, al recibir un pase de Bourdieu, marca el único goal para Estudiantes.

En el segundo período, los delanteros locales atacaron más que sus rivales, dando bastante trabajo a la defensa visitante.

Cuando se llevaban jugados 12 minutos, Gurutziaga aumentó el haber para su cuadro.

A los 34 minutos Currell, después de realizar una corrida, dirige un fuerte tiro que Arigós detiene; pero se le escapa la pelota de las manos y el goal se produce.

Pocos minutos más tarde, cuando el referée dió por terminado el partido, el score era el siguiente:

G. y Esgrima de La Plata	4
Estudiantes	1

Huracán v. Tigre—

En la cancha del primero, en el Parque de los Patricios, se realizó ayer este encuentro correspondiente al campeonato de primera división. El match resultó, como se preveía, muy reñido y lleno de agradables incidencias, siendo presenciado por numerosa y entusiasta concurrencia.

Durante el primer half-time el juego fué muy equilibrado, pero en el segundo, Huracán atacó con más tesón y a ello debe el triunfo obtenido. Tigre opuso a su rival una eficaz defensa, pero a pesar de su empeño no logró evitar la derrota.

las 3.15 p. m. el juez, Juan P. Barbera, que dirigió el encuentro, llamó a los cuadros, los cuales se presentaron así formados:

Huracán: F. Pazos; N. Acosta y A. Alberti; S. Barbera, M. Bassadone y P. Martínez; M. Ginebra, F. Laguna, M. Márquez, F. Pezzutti y J. Chavín.

Tigre: E. Magistretti, L. Gilardi y J. Juanpérez; I. Bruzzone, F. Cernich, y J. Accinelli; A. Helsinger, P. Boide, M. Querido, L. Pravatto y C. Micheli.

Ganado el sorteo de la valla por Tigre, Márquez inició el juego, el que se circunscribió en los primeros minutos en el centro del field.

No obstante esto, a los siete minutos Huracán se anotó el primer tanto a su favor, por intermedio de Chavín, quien al recibir un pase de Márquez se corrió por su ala salvando a los contrarios que le salieron al encuentro, y desde corta distancia enfiló un fuerte shot que batió a Magistretti.

Este contraste hizo reaccionar a los visitantes, quienes avanzaron repetidas veces y ocho minutos más tarde del tanto anterior Querido dirigió un shot que Alberti no logró rechazar, recibiendo la pelota Micheli quien desde larga distancia dirigió un recio tiro que batió a Pazos igualando las posiciones en el score.

El juego continuó reñido, pero el primer tiempo expiró sin que el score sufriera alteración.

Reiniciada la lucha los delanteros locales se situaron en la ofensiva esforzándose por definir el encuentro a su favor.

La defensa de Tigre actuó en esas circunstancias en forma encomiable, pero no logró impedir que a los 37 minutos Pezzutti definiera con un fuerte shot el partido favor de Huracán.

Minutos después Alberti señaló un nuevo goal, que el juez anuló justamente por off-side de dos forwards visitantes.

Tigre se empeñó en descontar la ventaja y con este motivo se sucedieron bonitas incidencias, pero no obstante el esfuerzo de ambos cuadros, el match terminó con el siguiente resultado:

Huracán	2
Tigre	1

Muy bien el referée J. P. Barbera.

Estudiantil Porteño v. San Isidro—

En la cancha del primero ubicada en la calle Campichuelo se jugó ayer este match por el campeonato de primera división.

El match se desarrolló con mucho entusiasmo. Al cuadro visitante le "faltaron..." varios titulares, circunstancias que aprovechó el equipo local para adjudicarse los dos puntos.

Se inició el match a las 3.10 de la tarde, estando los cuadros constituídos así:

Estudiantil Porteño: D. Caldano; J. Garassa y J. Barreto; E. Matozzi, G. Romero y E. Bruno; M. L. Negri, A. Lisazo, A. Costas, M. Roldán y A. Egozcué.

San Isidro: C. Recanatini; N. Niño y H. Recanatini; J. Cilley, G. S. Pérez y G. Badaracco; J. Casanova, J. D. Obarrio, A. Martín, S. Sayanes e I. Alzúa.

Ganador del sorteo el cuadro local, eligió la valla con viento y sol a favor, atacando en este período con más insistencia que su rival, teniendo su defensa que emplearse a fondo para no ser vencida su valla.

En una ocasión Negri perdió una buena oportunidad para abrir el score, estando en muy buena posición al recibir un pase de Costas, errando lamentablemente. Después de esto, varios fueron los esfuerzos en este período para abrir el score.

Reiniciado el juego, los locales atacaron como en el primer tiempo; Recanatini al rechazar un centro de Egozcué no pudo evitar la embestida de los delanteros locales, de resultas del cual tuvo que abandonar el field.

Cuando se llevaban jugados 20 minutos, en un esfuerzo de Costas fué aprovechado por Lizarzo para marcar el goal.

Faltando dos minutos para terminar el encuentro, se produjo el segundo tanto hecho por Egozcué con un tiro fuerte; minutos después terminó el match con el siguiente score:

Estudiantil Porteño	2
San Isidro	0

Columbian v. F. C. Oeste—

En la cancha que posee el primero en la esquina de las calles Vélez Sársfield e Iriarte, se jugó ayer tarde ante numerosa concurrencia este partido por el campeonato de la división superior.

Durante el primer tiempo el juego se mantuvo muy equilibrado por ambas partes, no así en el segundo período en que el team de Columbian dominó a su rival.

A las 3 de la tarde, al llamado del juez, los cuadros formaron de la siguiente manera:

Columbian: A. Caballero; C. Olazar y S. Mellino; E. Goicochea, S. Pardo y C. Póggi; E. Sacchi, H. Olivieri, G. Dannaher, P. Broglio y M. Martínez.

F. C. Oeste: L. Mezzetti, S. Rossi y E. Mereghetti; Z. Trimau, J. Poggi y A. Fernández; S. Mirassou, A. Rossi, G. Pezzettone, A. Beheran y F. Crespo.

Ganador del sorteo el capitán del cuadro visitante, eligió viento a favor, correspondiendo iniciar el juego a los delanteros de Columbian y su primer avance no dió resultado.

Cuando se llevaban jugados 20 minutos, Mereghetti concede un corner que toma E. Sacchi y G. Pezzettone cabecea, la toma Olivieri y marca el goal de triunfo con un tiro cruzado que halló la red.

En la segunda parte de juego, el cuadro local que contaba con el viento a su favor dominó a su contrario, pero no consiguió modificar el score, que al terminar el partido era el siguiente:

Columbian	1
F. C. Oeste	0

Atlanta v. Def. de Belgrano—

En la cancha que posee el segundo en Núñez se jugó ayer tarde este encuentro por el campeonato de primera división.

El partido tuvo momentos de interés, y en el primer período los visitantes atacaron más que sus rivales, no así en el segundo en que el juego se vió muy reñido por ambas partes.

A las 3 de la tarde al llamado del referée los cuadros formaron como sigue:

Atlanta: B. Nuin; R. Valentín y J. L. Omar; S. Médici, M. Busso y J. Celico; N. Iriarte, A. Tasin, P. Gallardo, J. Delbe y M. Cesari.

Defensores de Belgrano: I. Giacomelli; R. Cortella y J. Molinari; E. Puricelli, A. Pascuale y E. Davide; A. Luna, S. Giulidori, B. Lolatto, A. Caldas y T. Roldán.

En los primeros minutos de juego la línea delantera visitante dió mucho trabajo a la defensa local.

A los 28 minutos de juego, Defensores de Belgrano consigue su único goal a raíz de un entrevero frente la valla de Atlanta, al que puso fin B. Lolato anidando la pelota en la red.

En lo que quedó de este primer tiempo, el score no fué modificado.

Cuando se llevaban jugados 12 minutos del segundo tiempo, los visitantes consiguieron el empate por intermedio de Iriarte.

A contar desde este momento el juego se volvió muy movido por ambas partes. Cuando faltaban pocos minutos para terminar el partido, Tasin marca con un tiro fuerte el segundo goal para los visitantes.

Cuando el juez dió por terminado el match, el score era el siguiente:

Atlanta	2
Def. de Belgrano	1

Argentinos de Quilmes v. Sportivo Barracas—

En la cancha que posee el primero en Quilmes, se jugó ayer tarde ante numerosa concurrencia, este encuentro por el campeonato de primera división.

Este partido resultó muy reñido e interesante, hasta que el juez sancionó el goal que dió el triunfo al cuadro visitante.

El linesman local se dirigió al juez, protestando el fallo y lo amenazó en tal forma que el referee lo agredió, aplicándole un golpe. Esto fué suficiente para que el público invadiera el field y atacara al juez, teniendo éste que refugiarse en la casilla. Momentos más tarde, al retirarse de la cancha, tuvo que ser acompañado por la policía, para evitar que se repitiera lo que por esos pagos... le sucedió a otro juez.

A las 3.40, al llamado del referée, los cuadros formaron así:

Sportivo Barracas: S. Moreira; J. Podestá y G. Aller; J. Ventureira, G. Cumo y G. Illán; A. Pozas, A. Sisto, L. Amores, A. Rosado y A. Prádanos.

Argentino de Quilmes: M. R. Duque; J. Ortega y R. Martínez; A. Capurro, J. S. Giudice y E. Lavanere, F. Terpin, I. Avila, F. Cabano, D. Ventureira y R. Fraga Patrao.

Durante todo el primer período el juego resultó muy reñido y lleno de jugadas agradables y ninguno de los dos bandos en lucha consiguió abrir el score. En el segundo período, a los 25 minutos, Prádanos, al recibir un pase de Amores, marca con un fuerte tiro alto y cruzado el goal, que originó el incidente que relatamos más arriba, dándose por terminado el encuentro con el siguiente score:

Sportivo Barracas	1
Arg. de Quilmes	0

ESTADO DEL CAMPEONATO

PRIMERA DIVISION

Posición de los equipos

Con los partidos jugados ayer la posición de los equipos en el campeonato de primera división es la siguiente:

	J.	G.	E.	P.	Pts.
Racing	16	15	1	—	31
San Isidro	18	10	3	5	23
River Plate	15	7	7	1	21
Boca Juniors	15	8	4	3	20
E. de La Plata	16	7	5	4	19
Sportivo Barracas	17	8	3	6	19
Independiente	18	8	2	8	18
Platense	18	7	4	7	18
S. L. de Almagro	19	6	5	8	17
G. y E. de La Plata	15	5	6	4	16
Atlanta	17	5	6	6	16
Huracán	15	4	7	4	15
Estudiantes	17	5	5	7	15
Tigre	17	6	3	8	15
Est. Porteño	16	4	5	7	13
Porteño	16	5	3	8	13
Columbian	18	4	5	9	13
Def. de Belgrano	16	4	4	8	12
F. C. Oeste	17	2	8	7	12
A. de Quilmes	17	1	5	11	7

MOTOCICLISMO

FEDERACION MOTOCICLISTA ARGENTINA

El próximo domingo a la 1.45 p. m. tendrá lugar la asamblea de delegados de todos los clubs motociclistas del país, convocada por el C. E. provisorio de la Federación a objeto de resolver sobre sus reglamentos definitivos. Hasta la fecha se conoce la designación de los siguientes representantes oficiales: Moto Club Rosario, Sr. José Majorano; Moto Club La Plata, Sr. Carmelo C. Salerno; Club Motociclista Nacional, Sr. Amadeo H. Canale; Moto Club Argentino, Sr. Luis Carlini y Club Motociclista Marplatense, Sr. Pedro Malgor.

CLUB MOTOCICLISTA NACIONAL

Los amigos del malogrado motociclista D. Patricio Sabbatini, que falleciera el 9 de septiembre del año anterior a consecuencia de un accidente en el estadio de Palermo, han construído en el cementerio del Oeste un sencillo monumento para descanso de sus restos. La inauguración se llevará a efecto el próximo domingo por la mañana. Con tal motivo la comisión directiva del Club Motociclista Nacional ha dispuesto invitar a los asociados a reunirse en el peristilo de la necrópolis citada a las 9.30 a. m.

—Las autoridades de esta institución han designado al secretario de la misma, D. A. Canale, como delegado ante la asamblea de clubs motociclistas que se realizará el próximo domingo por iniciativa de la Federación Motociclista Argentina.

TEJIDOS,
LANAS y SEDAS
PRIMAVERALES

"LA TIENDA SAN JUAN"

presenta y ofrece actualmente en venta especial, los nuevos tejidos (muchos de ellos verdaderas exclusividades) que en Sedas y Lanas a importado para la temporada PRIMAVERAL

La magnitud y variedad del surtido, digna y singularmente representada por las más valiosas, originales y novedosas telas que la industria textil ha producido, evidencia a la par que acrecienta su cualidad bien definida de casa idónea e importante introductora de este renglón. Los precios, conforme la norma establecida, para todas sus ventas especiales acusan modicidad

Tejidos de Sedas		Tejidos de lana	
GABARDINAS de seda doble ancho, gran colección de colores de rigurosa moda, el metro, a $ 11.90 y	9.80	CREPELINA de pura lana, gran variedad de colores de moda incluso azul y negro, doble ancho, el metro, a	$ 2.90
CREP «San Juan» de seda, tejido de gran novedad espléndido surtido en colores, blanco y negro, doble ancho, precio excepcional, el metro a	$ 2.90	POPELIN cuadrillé a rayas, tonos claros, para media estación, preciosa y variada colección de gustos, ancho 120, el metro, a $	2.90
CREP de china de pura seda, doble ancho, artículo muy suple para vestido, surtido de colores y negro, precio excepcional, el metro, a $ 8.40 y	6.80	SARGAS de lana, en colores muy nuevos, incluso azul y negro, doble ancho, el metro, a	$ 2.90
FULAR "Meteor" tejido muy nuevo para vestido, doble ancho, colores de gran actualidad, precio excepcional, el metro, a	$ 5.90	TRICOTINAS de muy buena clase, doble ancho, gran surtido de colores de rigurosa moda, el metro, a $ 4.20 y	3.20
TAFFETAS "Radium" doble ancho, profusión de colores, todos de moda, artículo muy suple, precio excepcional, el metro, a	$ 4.80	POPELINAS de pura lana, doble ancho, en colores de moda, incluso azul marino y negro, el metro, a	$ 4.20
ESPUMILLA de pura seda doble ancho, gran surtido en colores y blanca, el metro a pesos	4.80	GABARDINAS ancho 130 cm. de muy buena calidad, gran variedad de colores, incluso azul y negro, el metro, a $ 5.40 y	4.90
PONGEE blanco lavable X, doble ancho, precio excepcional, el metro a	$ 2.90	SARGA tricot de pura lana, doble ancho, artículo muy nuevo y suple, colores de actualidad, el metro, a	$ 6.50
TUSSOR fular blanco lavable XX y XXX, doble ancho, especial para ropa interior, el metro a $ 3.90 y	$ 3.60	TUSSOLINE de lana y seda, tejido muy nuevo y práctico, doble ancho surtido en colores, incluso azul y negro, el metro, a	$ 7.80
TUSSOR «Japonés» tejido muy suple, lavable gran surtido en colores incluso blanco y negro doble ancho, el metro a	$ 4.80	GALERINE de pura lana, doble ancho, género especial para traje estilo sastre, extensa y variada colección de colores, el metro, á $	8.50
CREP fantasía a rayas, doble ancho, espléndido surtido de combinaciones, el metro a pesos 3.40 y	$ 2.90	COTEPLIRE de pura lana, doble ancho, gran variedad de gustos a rayas formando bonitas combinaciones, tejido novísimo y exclusivo de la "Tienda San Juan", el metro, a $ 10.80 y	9.50
TRICOTINA de seda doble ancho, gran variedad de colores de moda y negro, el metro a pesos	10.80	DIALGA de lana a rayas estilo bayadera y a cuadros, diversas combinaciones incluso negro con blanco o azul con blanco, exclusividad de la «Tienda San Juan» doble ancho, el metro a pesos 14.00 y	10.50
CREP satén, tejido muy nuevo y de alta distinción para vestido, muy brillante y suple, doble ancho, preciosa colección de colores, el metro a pesos	12.90	TRICOT de pura lana doble ancho, especial para traje sastre, diversidad de colores de gran moda incluso azul y negro, el metro a $	11.80
CHARMEUS colores de gran moda doble ancho, precio excepcional, el metro a $ 11.80 y pesos	10.50		

Llamamos la atención de las señoras, sobre el magnífico y seleccionado surtido de tejidos rayados estilo BAYADERA que actualmente exhibimos, géneros de palpitante moda, y UNICOS EN BUENOS AIRES, por su riqueza de clase, novedad de estilo y selección de tonalidades

GRANDES ALMACENES
Tienda San Juan
CIBRIÁN Hnos — Alsina y Piedras — Soc. Anónima

PROFESIONALES

ABOGADOS

Estudio de los doctores
José María Sáenz Valiente
y Andrés Ferreyra
Abogados
Lavalle 1312 — U. T. 4240 Libertad

Dr. Fernando Saguier
Estudio: Florida 440
U. T. 6087 (Avenida)

Dr. Hipólito Leys
Estudio: Lavalle 930 U. T. 3003 [illegible]

Dr. Domingo E. Salaberry
Defensa 185

MEDICOS

ANALISIS — LABORATORIO [illegible]
SUIPACHA 477 — DOCTORES NELSON
U. T. 316, Libertad

Dr. Carlos F. Roldán Vergés
Garganta, nariz y oídos
Médico del servicio de la especialidad en el hospital Durand. Consultas de 3 a 6. Serrano 2318.

JUAN CARRANZA
Martillero público
Compra venta de casas y campos, préstamos hipotecarios.
Escritorio, Florida 377, U. T. 880 [illegible]

"GAS OIL"

Avisamos a nuestra clientela y demás consumidores de "Gas Oil" que teniendo nuevamente existencia de este producto, estamos en condiciones de atender sus pedidos.

Precios Sobre vagón Campana $ 293 m/n. los 1000 kilos
...tos sin envase Sobre vagón Chacarita $ 299 m/n. los 1000 kilos

WEST INDIA OIL COMPANY PASEO COLON 185 BUENOS AIRES

Mundo comercial

EXTERIOR

MAIZ

CHICAGO, septiembre 19. — Para el maíz mixto norteamericano, a entregar en el mes de octubre, se registraron hoy estos precios: apertura, 153; intermedia, 153 5|8; quedando en la clausura anterior a 152 5|8; para noviembre, apertura, 149 3|4; intermedia, 150 3|8; quedando en la clausura anterior a 149 3|8.

LINO

DULUTH, septiembre 19 — Para remesas de lino a entregar en octubre: apertura, 412; intermedia, 412 1|2; clausura anterior, 414; para diciembre: apertura, 414; intermedia, 408; clausura anterior, 407.

MERCADOS NORTEAMERICANOS

NUEVA YORK, septiembre 19. — Las diferencias de precios producidas hoy en los centros de negocios en cereales de esta plaza son las que se expresan a continuación:

Operaciones de apertura

Mercado	Entrega	Suba	Baja
Chicago:			
Maíz	—	—	—

Operaciones intermedias

Chicago:			
Maíz	octubre	1	—
Maíz	noviembre	1	1 1|2
Duluth:			
Lino	octubre	2	1 1|2
Lino	diciembre	1	—

MERCADO COMERCIAL DE LONDRES

LONDRES, septiembre 19 — Las cotizaciones obtenidas por los diversos valores realizados hoy en la Bolsa de Comercio de ésta, son los siguientes:

Tipo de descuento del Banco de Inglaterra	5 o|o
Cons. británicos, 2 1|2 o|o	58 ¾
Empréstito nacional, 1897, 4 o|o (ley 3378)	75 ½
... Obras de Salubridad B. A. 5 o|o, 1891, a	96 ½
Emp. Arg. de Obras Públicas 1886, 5 o|o	100.—
Emp. Arg. de Conversión de 1889, en £ 4 1|2 o|o	87.—
Emp. Arg. Interno de 1909, 5 o|o	89.—
Provincia de Buenos Aires, 3 1|2 o|o, 1906, a	59.—

BOLSA DE PARIS

PARIS, septiembre 19. —

Renta francesa, 5 o|o	88.05
Id, id, 3 o|o	64.20

BOLSA DE MONTEVIDEO

MONTEVIDEO, septiembre 19. — Fueron realizados hoy en esta Bolsa los valores siguientes:

Títulos hipotecarios, serie K, a 99.30; idem, serie R, a 98.50.

Empréstito de Conversión, a 88.

Deuda interna, a 99.80; idem, para octubre, a 100.20.

Nacionalización del Puerto, a 99.30

—Entraron hoy al puerto de ésta, los siguientes vapores:

Grena, de Nueva York y Homarous, de Liverpool.

Sale: Ciudad de Montevideo.

COCHERIA TACUARI
Sucesores de
IRIBARNE & Cía
NO CONFUNDIR
TACUARÍ 344

AVISOS FUNEBRES

ENTIERROS

† AGUSTIN PEGASANO. — (q. e. p. d.) — Falleció el 19 de septiembre de 1918. — Su esposa Jacoba de Ortúzar de Pegasano; sus hijos Alejandro, Jorge, Marcelo, Manuel, María Rosa, Agustín y Rodolfo; sus hermanas Carmen Pegasano de Podestá, Ana Pegasano de Queirolo y María Pegasano de Tessi; sus hermanos políticos, Antonio Podestá, Florenta V. de Pegasano, Juan L. Tessi, Alejandro de Ortúzar y Máxima de O. de Galli; tíos, sobrinos, primos y demás deudos, invitan a sus relaciones a acompañar los restos del extinto al cementerio del Norte, mañana viernes 20 del corriente, a las 9.45 a. m. En la iglesia de N. S. del Pilar se oficiará una misa de cuerpo presente, a las 10.30 a. m. Se ruega no enviar coronas. El duelo se despide por tarjeta. Casa mortuoria, Belgrano 3141. Carruajes en la casa Iribarne, (hijos de Juan Iribarne) Callao 416 y Andes 1230.
8|574 v. sept. 19.

† AGUSTIN PEGASANO. — (q. e. p. d.) — Falleció el 19 de septiembre de 1918. — La razón social A. Pegasano Rocatagliata y Cía., invitan a sus relaciones a acompañar los restos de su socio al cementerio del Norte, mañana viernes 20 del corriente, a las 9.45 a. m. En la iglesia de N. S. del Pilar se oficiará una misa de cuerpo presente, a las 10.30 a. m. Se ruega no enviar coronas. Favor que agradecerán. El duelo se despide por tarjeta. Casa mortuoria, Belgrano 3141. Carruajes en la casa Iribarne, (hijos de Juan Iribarne), Callao 416 y Andes 1230.
8|573 v. sept. 19.

CASA IRIBARNE DE LOS HIJOS DE JUAN IRIBARNE
COCHERIA — 416 - Callao - 416
Carruajes — Automóviles — Servicio fúnebre
TELEFONOS: Unión Telefónica 620, Libertad y 396, Libertad. — Cooperativa Telefónica 61, Central.
LA CASA NO TIENE SUCURSAL

INTERIOR

BOLSA DE COMERCIO

Primera rueda

Cédula hipotecaria argentina de 6 o|o, antigua emisión, al contado: 10.000 a 101.70, 15.000 a 101.60. Id para septiembre 20: 8000 a 101.70. Id de 6 o|o, 2a. serie, al contado: 4000 a 102.10. Id de 6 o|o, 3a. serie, al contado: 65.000 a 102. Id para septiembre 20: 20.000 a 102. Id para septiembre 23: 182.000 a 101.90. Id de 6 o|o, 4a. serie, al contado: 15.200 a 101.90. Id para septiembre 20: 32.000 a 101.90.

Crédito argentino de 1905, al contado: 5000 a 89.20. Id de 1911, al contado: 2000 a 88.

Bonos municipales de pavimentación (cupón semestral), al contado: 1000 a 83.80, 18.300 a 83.60.

Certificados municipales de 7 o|o, al contado: 151.000 a 99.70, 15.000 a 99.80. Id para septiembre 20: 51.000 a 99.70, 167.500 a 99.80.

Deuda interna consolidada de la provincia de Buenos Aires de 6 o|o, 2a. serie, al contado: 200.000 a 91.90.

Empréstito interno de conversión de 2 1|2 o|o, al contado: 4500 a 36.

Deuda de Mendoza, al contado: 6700 a 92.

Títulos de 7 o|o provincia de Entre Ríos, al contado: 45.000 a 93.

Bonos hipotecarios del Banco de la Provincia, para septiembre 20: 50.000 a 97.50.

Obligaciones de 5 o|o del Banco de la Provincia, al contado: 15.000 a 79.50.

Banco Español, para septiembre 20: 150 a 142. Id para septiembre 23: 50 a 142.

Banco Francés, para septiembre 20: 100 a 63, 20 a 63.20.

Certificados 80 o|o del Banco El Hogar Argentino, al contado: 88 a 192.

Banco de Galicia, para septiembre 20: 30 a 102, 80 a 101.

Puerto San Nicolás, para septiembre 20: 500 a 29.80. Id para fin de mes: 300 a 29.80, 500 a 29.70, 500 a 29.50.

Id para octubre 31: 600 a 30, 100 a 29.80.

Quebrachales Fusionados, para octubre 31: 100 a 126.

La Clara, al contado: 20 a 137.

La Tandilera, para septiembre 20: 100 a 225.

Bodegas Tomba, para septiembre 20: 50 a 78.

Id para octubre 31: 50 a 79.

Mercado Central de Frutos, al contado: 20 a 115.

Id para septiembre 20: 50 a 115.

Argentina de Edificación, al contado: 10 a 72.

Arenera del Vizcaíno, para septiembre 20: 730 a 100.

Astra, al contado: 80 a 132.

Id para septiembre 20: 170 a 132, 50 a 131, 50 a 130.50, 140 a 130. Id para fin de mes: 50 a 130.

La Estrella (seguros), para septiembre 20: 80 a 125.

Compañía Sansinena, al contado: 30 a 314, 30 a 313.

Id para septiembre 20: 140 a 315. Id para fin de mes: 120 a 315, 100 a 314.

Id para octubre 31: 40 a 317.

Id (títulos de 50 acciones) para septiembre 20: 50 a 310, 100 a 309. Id para fin de mes: 100a 311.

Bilz, al contado: 100 a 10.

La Ibero Platense, para fin de mes 100 a 71.

Id para octubre 31: 100 a 72.

Puerto Sastre, para septiembre 20: 500 a 3.60.

DEMANDA Y OFERTA DE TITULOS

En la Bolsa de Comercio fueron anotados hoy, solicitados en compra, los siguientes títulos:

Buenos Aires, Bulding Society, Talleres Metalúrgicos Rezzónico y Ottonello.

Ofrecidos en venta fueron anotadas hoy acciones de la Bilz.

VENTA DE TITULOS EN REMATE

En la Bolsa de Comercio fueron vendidos esta tarde en remate: 140 acciones de 100 $ m|n. cada una, de la Sociedad Anónima Benegas Hermanos, de 141 pesos moneda nacional cada una.

CAMARA GREMIAL DE CEREALES

Trigo, clase barletta, a $ 11.80; id. clase pan, a 11.20; id. Bahía Blanca, clase pan, a 11.20.

Maíz: clase amarillo, exportación, a $ 6.

Lino: base 4 o|o, colocado sobre dársena, a $ 26.25.

Avena: colocada sobre dársena, a $ 5.70.

MERCADO DE CEREALES A TERMINO DE BUENOS AIRES

Primera rueda

Lino: Para febrero, entrega sobre dársena, 100 toneladas, a 21.26; 300 id a 21.25, 300 id a 21.20, 100 id a 21.21, 400 id a 21.22, 100 id a 21.23.

MERCADO DE CEREALES A TERMINO DE ROSARIO

Primera rueda

Sin operaciones cerró hoy la primera rueda de negocios en cereales de este mercado.

MERCADO DE VACUNOS

(Liniers)

Dentro del mismo estado de firmeza, de la mañana anterior, se han cotizado las haciendas hoy en este mercado, habiendo encontrado todas las clases de ganado muy fácil colocación y dentro de un márgen de precios muy sostenidos.

La entrada de hoy en este mercado fué de 5954 cabezas, clasificadas en la siguiente forma: novillos 4217; vacas 1273; terneros 391 y bueyes 63. Porcinos entraron 561.

Los precios corrientes de la mañana fueron los siguientes:

Bueyes especiales para frigorífico, a pesos 275; id. id. para consumo, de 170 a 200; toros y torunos para frigorífico, a 220; id. para consumo, de 182 a 200; novillos excepcionales para frigorífico, de 269 a 300; id. m. especiales id. de 230 a 260; id. especiales id. de 190 a 220; id. m. gordos id. de 170 a 186; id. gordos id. de 152 a 166; id. para consumo, de 100 a 147; novillitos especiales id. de 150 a 160; id. id. de 80 a 146; vacas excepcionales id. de 260 a 300; id. especiales id. de 205 a 232; id. id. de 78 a 200; vaquillonas especiales id. de 140 a 150; id. id. de 70 a 130; terneros especiales id. de 90 a 113; id. id. de 65.50 a 85; id. mamones id. de 35 a 61.

Para porcinos, los precios variaron entre pesos 0.45 a 0.52; especiales de 0.54 a 0.58 y excepcionales de 0.610 a 0.62 el kilo.

ENTRADAS

Consignatarios: Bargo, Lascurain y Etchegaray; remitentes: De la Fuente; procedencias: Suárez; animales: 24; id. Inchauspe; id. 24; Arrieta y Bascarán; Casillas; Rivadavia 42; Arancet y Cía. Pedro; Salabarren: P. Central 20; Accame, Bellini y Cía.; Ferro; Chivilcoy 35; id. Calderón; Mercedes 21; id. Villa; Alberti 42; id. id. 34; Alvarez José Luis, Loureyro; Rivadavia 10; Alchourrón Hnos.; Alchourrón; Tandil 40; id. Motta; G. Belgrano 80; Anasagasti Juan; Barran; M. Juárez 10 Arzeno Hnos.; Garri; Pehuajó 100; Bellocq e Hita; Alcorta; Ayacucho 25; Crotto Hnos Frutos; Tapalqué 22; id. Garzi; Pehuajó 35; id. Oliva; Unión 45; Cooperativa de Hacendados; Uthurry; Olavarría 30; id. Gandugiia; Ayacucho 46; id. Pereda; Lincoln 40; Cevallos y Cufré; Reddy; G. Guido 41; Casares Hnos. y Diehl; Montedoso; S. Justo 130; Carriquiry, Casaux y Cía.; Cuevas; P. Central 19; Cucullu Felipe L. Roth; G. Pinto 66; id. Gorostegui; Luján 11; id. Panwitz; G. Pinto 42; id. Tormey, Roca 70; Crespo y Rodríguez; Maggi; Junín 10; id. Casino; Chacabuco 10; id. Nosas; Junín 17; Crohare Salvador; Baurin; Lincoln 184; Chapar y Cía.; Erramouspe; G. Guido 20; id. Echul; Castelli 40; Delfino Hnos.; Díaz; Córdoba 49; id. Puchulu; 3 Arroyos 105; Devoto y Cía. Tomás; Del Valle; Saladillo 45; id. Goldán; Mendoza 15; id. Peruchena; Maipú 35; id. Laffon; T. Lauquen 10; id. Uribe; Puán 26; id. Rometelli; Pinto 24; id. Fina; T. Lauquen 44; id. Busso; Rivadavia 23; D'Hers y Cía. Francisco; Marezarrena; Pellegrini 10; Dieckmail Hnos.; Waltiler; Unión 10; Díaz y Olivares; Nessi; Capital 20; id. Woodrff; Rivadavia 35; Elordy y Cía. Juan; Lagrave; Pilar 30; id. Jáuregui; G. Pico 15; Garat Bernardo; Berrueta; Matanza 40; Goñi e hijos Ignacio; Raffo; Ayacucho 50; id. Goñi; S. Luis 87; Gibson Hnos.; Alemán; Santa Fe 126; Gioja y Etchart; Duhart; Saladillo 53; id. Sánchez; Lincoln 34; Lalor Juan; Katuch; P. Central 37; id. Las Palmas; Campana 40; id. Kreitel; C. Casares 20; id. Sjorden; E. Ríos 61; id. Bazterrica; 9 de Julio 20; id. Alano; Rivadavia 35; id. Maguirre; Lincoln 58; Lanús y Peralta Ramos; Poreda; Moreno 11; Lanusse Pedro y Antonio; Cara; Pehuajó 25; id. Daglio; S. Nicolás 22; id. Romery; E. Ríos 38; id. Muñoz; Pellegrino 240; id. Estroch; id. 66; id. Armanasco; E. Ríos 20; id. Aguirre; Ramallo 21; Petrisco; C. Tejedor 26; id. Sachiquingan; S. Luis 23; id. Gil; 3 Arroyos 105; id. Lahore; Tandil 21; La Exportadora Argentina; Iriarte; Pehuajó 10; id. Sjorden; E. Ríos 36; id. Mosconi; 25 de Mayo 50; Mihura Hnos.; Sjorden; E. Ríos 34; Martínez de Hoz Hnos.; Freraschi; Lincoln 10; id. Arrechea; Tandil 24; Méndez y Cía. J. M.; Azumendi; T. Lauquen 18; Oján y Cía. Francisco; Moutoni; Pehuajó 12; id. Pappalina; Rauch 24; id. Beras; Tandil 30; Peña y Cía. Julio L.; Salas; G4 López 36; id. Barreta; Castelli 20; id. Ferelli; Castellanos 30; id. Ayerza; Realicó 36; Patrón Fernando L.; Velazco; Colón 50; id. Reyes; Sulpacha 40 id. Albornoz; E. Ríos 40; id. Bornesserre; 9 de Julio 60; id. Hers; Rivadavia 60; Puiggros y Cía.; Laherra; Castellanos 122; id. Primo; E. Ríos 65; id. Rostagno; Castellanos 40; Reyes Hnos.; Jayo; C. Casares 20; Santamarina e hijos; Santamarina Tandil 22; id. id. 50; Salaberry y Bercetche; Chapar; Tandil 44; id. Ferrero; id. 210; id. Beherán; G. Guido 47; id. Ibáñez; Pehuajó 20; id. Seré; C. Tejedor 19; id. Arana; Rivadavia 21; id. Fernández; id. 22; VVidela Hnos. y Cía.; Saherra; Castellanos 53; Velaz y Cía. Angel; Sola; J. Celman 131; Unzué Alzaga y Cía.; Makitauch; Pergamino 29; Urtasun e hijo Martín; Guintarli; Rivadavia 99.

VENTAS DE HOY

BARGO, LASCURAIN Y ETCHEGARAY—
27 novillos g. y c. gorda Azul, pesos 141; 3 novillitos b. carne id. 85; 21 terneros mamones Olavarría 60; 18 id. gordos id. 78; 3 vacas id. id. 132; 2 terneros mamones id. 30; 17 novillos especiales C. Suárez 196; 3 vacas m. especiales id. 205; 2 vaquillonas id. id. 150; 1 toro m. especial id. 170; 18 vacas m. gordas id. 150; 5 id. m. especiales id. 195; 4 toro g. y c. gorda id. 160.

ARZENO y Hnos. Fto. B.—
77 novillos m. especiales Pehuajó, pesos 230; 22 id. m. gordos id. 180; 1 vaca g. y c. gorda id. 125.

ARANCET y Cía. PEDRO—
20 novillos especiales Quetrequen, pesos 195.

ALVAREZ JOSE LUIS—
10 novillos m. especiales Rivadavia, pesos 250.

ANASAGASTI JUAN—
5 bueyes gordos Córdoba, pesos 170; 5 novillitos m. especiales id. 150.

ALCHOURRON Hnos.—
80 novillos especiales Belgrano, pesos 220; 10 id. id. Tandil 220; 4 vacas excepcionales id. 225; 8 id. m. especiales id. 188; 33 terneros excepcionales id. 113 7 id. m. especiales id. 95.

ACCAME, BELLINI y Cía.—
4 novillos especiales Mercedes, pesos 105; 5 id. gordos id. 158; 2 toros flacos id. 100; 10 vacas b. carne id. 90; 6 novillos especiales Chivilcoy 195; 13 id. gordos id. 158; 12 toros id. id. 182; 4 terneros m. especiales id. 90.

ARRIETA Y BASCARAN—
34 vacas m. especiales Rivadavia, pesos 195; 8 terneros gordos id. 75.

BRACHT y Cía.—
22 novillos c. gorda 9 de julio, pesos 131; 31 id. id. 130; 72 novillitos g. y c. gorda id. 111.

BELLOCQ E HITA—
3 novillos especiales Azul, pesos 190; 22 id. gordos id. 166.

BAYONA JUAN—
23 novillos m. gordos La Madrid, pesos 181; 50 id. gordos C. Suárez 162.

CRESPO Y RODRIGUEZ—
6 novillos g. y c. gorda Chacabuco, pesos 120; 2 vacas id. id. 120; 2 vaquillonas b. carne id. 90; 17 novillos especiales Junín 191; 10 bueyes gordos id. 190; 14 terneros excepcionales Saladillo 110; 3 id. buenos id. 70.

CUCULLU FELIPE L.—
66 novillos m. especiales G. Pinto, pesos 241; 42 id. id. 235; 70 id. especiales Córdoba 219; 3 bueyes gordos Luján 180; 2 novillos m. gordos id. 180; 4 terneros mamones id. 60.

CROHARE SALVADOR—
13 vacas m. especiales Lincoln, pesos 205; 30 id. id. 195; 1 id. g. y c. gorda id. 115; 30 terneros regulares id. 68; 109 id. id. 66; 1 id. mamón id. 35.

CROTTO Hnos.—
20 vacas excepcionales Pehuajó, pesos 300; 15 id. id. 262; 22 novillos especiales Tapalqué 178; 15 id. m. gordos id. 178; 5 vacas especiales id. 170; 2 id. gordas id. 145; 45 novillos g. y c. gorda Córdoba 145.

COOP. DE HACENDADOS—
33 novillos gordos Ayacucho, pesos 170; 11 vacas g. y c. gorda id. 115; 2 toros id. id. 170; 22 novillos m. gordos Olavarría 175; 2 vaquillonas m. especiales id. 140.

CHAPAR y Cía.—
14 vacas m. especiales G. Guido, pesos 210; 3 id. especiales id. 175; 2 id. g. y c. gorda id. 130; 39 novillos m. especiales id. 260; 1 toro gordo id. 190.

CASAROS Hnos. y DIEHL—
113 novillos especiales Córdoba, pesos 220; 12 id. gordos id. 160; 5 id. flacos id. 100.

CARRIQUIRY, CASAUX y Cía.—
19 novillitos especiales P. Central, pesos 200.

DESTEFANIS BARTOLOME—
2 vacas especiales Lincoln, pesos 175; 3 id. g. y c. gorda id. 117; 22 novillos gordos id. 162.

DEVOTO y Cía. TOMAS—
26 novillos c. gorda Puán, pesos 122; 17 terneros gordos Maipú 75; 11 id. mamones id. 60; 16 vaquillonas c. gorda Saladillo 105; 4 vacas m. especiales T. Lauquen 105; 6 id. especiales id. 168; 32 novillos id. id. 191; 3 toros id. id. Saladillo 220; 2 id. b. carne Rivadavia 130; 1 id. c. gorda id. 150; 1 id. m. especial 250; 10 novillitos m. especiales T. Lauquen 140; 11 toros c. gorda Mendoza 150 35 novillos gordos Saladillo 172; 2 id. m. gordos G. Pinto 180; 7 terneros mamones Saladillo 62; 2 bueyes gordos Mendoza 170; 2 vacas id. T. Lauquen 125; 7 terneros mamones Maipú 50; 19 novillos m. gordos Rivadavia 175.

DICCKMAN Hnos.—
10 novillitos excepcionales Córdoba, pesos 161.50.

DIAZ Y OLIVARES—
20 novillitos especiales Capital, pesos 135; 12 terneros m. especiales Rivadavia 105; 17 id. m. especiales id. 93; 4 novillitos id. id. 143.

D'HERS y Cía. FRANCISCO—
2 vacas especiales Pellegrini, pesos 175 3 vaquillonas m. especiales id. 150; 5 novillos gordos id. 162.

ERREA VALENTIN—
20 novillos especiales C. Dorrego, pesos 195.

ELORDY y Cía. JUAN—
15 novillos especiales Pilar, pesos 205; 30 id. g. y c. gorda id. 155.

GIBSON Hnos.—
108 novillos criollos Arocena, pesos 145; 18 vacas id. id. 112.

GARAT BERNARDO—
12 novillitos gordos Matanza, pesos 122; 21 vacas g. y c. gorda id. 120; 12 vaquillonas id. id. 110; 10 bueyes m. gordos Chivilcoy 200.

GOÑI E HIJOS IGNACIO—
6 vacas m. especiales San Luis, pesos 190; 29 novillitos especiales id. 130; 61 novillos id. id. 195; 18 terneros mamones Ayacucho 57; 19 vacas flacas id. 70; 1 id. b. carne id. 92; 1 id. g. y c. gorda id. 117; 9 terneros mamones id. 62.

GIOJA Y ETCHART—
8 novillos b. carne Necochea, pesos 110; 1 id. especial id. 190; 1 id. g. y c. gorda id. 150; 17 id. m. gordos Saladillo 186 7 novillitos especiales id. 133; 25 terneros m. gordos id. 82; 4 id. m. especiales id. 92; 3 vacas id. Lincoln 180; 1 novillo flaco id. 100; 30 id. b.d 198.

HAM PATRICIO—
10 vacas m. especiales G. Guido, pesos 195; 9 id. especiales id. 170; 22 id. gordos id. 140.

LA EXP. ARGENTINA—
28 novillos m. gordos E. Ríos, pesos 175; 8 id. g. y c. gorda id. 150; 50 novillitos m. especiales 25 de Mayo 138; 7 vacas gordas Pehuajó 140; 2 bueyes m. especiales id. 275; 1 toro m. gordo id. 200

LANUSSE PEDRO Y ANTONIO—
4 terneros mamones Pehuajó, pesos 37; 5 vacas gordas id. 137; 3 novillos g. y c. gorda id. 148; 10 vacas m. gordas S. Nicolás 152; 3 novillitos c. gorda id. 97; 16 novillos id. id. 134; 8 vacas m. gordas Pellegrini 152; 6 id. excepcionales id. 232; 20 novillos gordos id. 170; 55 id. m. gordos id. 178; 220 id. especiales id. 219; 12 vacas m. gordas E. Ríos 152; 15 novillos g. y c. gorda id. 160; 12 id. m. gordos id. 175; 7 id. c. gorda id. 137; 6 vacas m. especiales id. 180.50; 4 novillos id. id. 226; 5 vacas m. gordas Ramallo 161; 15 id. m. especiales id. 188; 4 novillitos c. gorda 3 Arroyos 101; 5 novillos g. y c. gorda id. 141; 20 novillitos id. id. 109; 4 vacas m. gordas id. 158; 7 id. gordas id. 139; 11 vaquillonas c. gorda id. 100; 18 terneros especiales id. 88; 14 vacas g. y c. gorda id. 115; 10 novillitos c. gorda id. 102; 6 terneros mamones id. 56.50; 7 vaquillonas excepcionales San Luis 156; 4 vacas m. especiales id. 200; 7 id. especiales id. 182; 3 novillos id. id. 208.50; 2 vacas flacas Capital 63; 3 novillitos c. gorda C. Tejedor 105; 23 vacas g. y c. gorda id. 151 24 id. gordos Tandil 161; 121 id. excepcionales Córdoba 259; 59 id. m. gordos id. 180.

LALOR JUAN—
6 vacas gordas 9 de julio, pesos 136; 14 id. m. gordos id. 156; 13 terneros mamones Campana 58; 11 id. m. especiales id. 94; 16 id. regulares id. 65.50; 7 novillitos m. especiales Caseros 138; 5 novillos id. id. 237; 5 id. especiales id. 185; 7 vacas g. y c. gorda P. Central 110 2 novillos id. id. 130; 3 vacas m. gordas id. 148.50; 25 novillos gordos id. 168; 2 vacas b. carne Rivadavia 94; 9 id. id. 97; 8 novillitos gordos id. 118.50; 5 id. g. y c. gorda id. 107; 4 terneros mamones id. 35; 6 id. regulares id. 68; 22 novillos g. y c. gorda P. Central 143; 18 id. c. gorda id. 130; 21 id. g. y c. gorda id. 156; 17 id. especiales G. Pinto 209 2 id. c. gorda id. 128; 8 vacas m. especiales Lincoln 196; 2 terneros id. id. 99; 6 vacas m. especiales id. 181; 4 terneros id. id. 106; 6 vacas id. id. 180; 4 terneros excepcionales id. 180; 11 id. id. 118; 15 novillos b. carne id. 117; 2 terneros m. especiales id. 92.50; 13 novillos especiales id. 210; 2 vacas m. especiales id. 199; 2 id. excepcionales id. 260.

MIHURA Hnos.—
14 novillos especiales Lazo, pesos 210; 39 id. m. gordos id. 180; 1 id. buena carne id. 110.

MENDEZ y Cía. J. M.—
5 vacas m. especiales T. Lauquen, pesos 180; 13 id. m. gordas id. 160.

MENDEZ Hnos. y Cía.—
80 vacas m. gordas V. Esperanza, pesos 152.

SANTAMARIA e hijos.—
2 toros gordos, Tandil, pesos 190; 8 toros m. gordos id. 202; 12 vacas m. especiales id. 180; 2 terneros buenos id. 75; 3 terneros mamones id. 55; 1 ternero mamón id. 65; 11 terneros m. especiales id. 95; 32 novillitos especiales id. 135.

SALABERRY y BERCETCHE.—
2 vaquillonas c. gorda Tandil, pesos 100.50; 7 terneros mamones id. 58.50; 11 terneros mamones id. 57; 17 terneros buenos id. 70; 7 novillitos b. carne 20 novillitos m. especiales T. Lauquen, pesos 145; 85 novillos m. gordos id. 177; 5 vaquillonas g. y c. gorda, Tandil, pesos 111.50; 3 vacas especiales id. 168; 7 vacas m. gordas id. 156; 9 novillitos m. especiales id. 146; 2 vacas m. especiales id. 209; 9 vacas m. especiales id. 220; 8 vacas m. especiales id. 196; 4 vacas excepcionales id. 228; 40 novillos especiales id. 170; 54 novillos gordos id. 166; 11 vacas especiales Pehuajó, pesos 165; 5 vacas m. gordas id. 151.50; 3 vacas m. especiales G. Guido, pesos 200; 2toritos g. y c. gorda id. 114; 4 novillos m. gordos id. 172; 12 novillos especiales id. 200; 11 novillos especiales id. 219; 7 novillos excepcionales id. 300; 4 novillitos m. especiales Carlos Tejedor pesos 156; 15 novillitos especiales id. 189; 3 vacas m. especiales Rivadavia, pesos 188 3 novillitos m. especiole id. 149; 6 vaca m. epeciae id. peos 182; 6 vacas m. gordas id. 159; 12 vacas m. especiales id. 190.

UNZUE ALZAGA y Cía.—
1 toro excepcional Pergamino, pesos 300; 3 toros especiaues id. 230; 1 buey gordo id. 180; 3 novillos m. especiales id. 250.

VELAZ y Cía. Angel—
40 novillos criollos E. Ríos, pesos 160.

VIDELA Hnos. y Cía.—
6 toros gordos Santa Fe, pesos 180; 17 novillos especiales id. 200; 30 novillos m. gordos id. 180.

VENTA DE CERDOS

ARZENO y Hnos. Fto. B.—
65 cerdos excepcionales O'Brien, pesos 0.60 el kilo.

LA GANADERA (S. A.)—
54 cerdos especiales Bolívar, pesos 0.56 1|2 el kilo.

WALLACE y Cía.—
30 cerdos buenos Baradero, pesos 0.52 el kilo.

VELAZ y Cía. ANGEL—
129 cerdos flacos Córdoba, pesos 0.45 el kilo.

CRESPO Y RODRIGUEZ—
20 cerdos excepcionales Saladillo, pesos 0.62 el kilo; 54 id. id. Chacabuco 0.60; 14 id. m. especiales Saladillo 0.58; 20 id. especiales id. 0.56; 14 id. id. Lincoln 0.55; 14 id. buenos Saladillo 0.52; 6 id. gordos Lincoln 0.52; 11 id. id. Chacabuco 0.52.

RIPOLL JUAN S.—
29 cerdos especiales R. Pérez, pesos 0.56 el kilo; 19 id. buenos id. 0.50.

DE LELLIS Y FAGES Hnos.—
11 cerdos buenos 25 de Mayo, pesos 0.52 el kilo; 20 id. id. 0.53; 28 id. m. especiales Saladillo 0.59; 7 id. b. carne Matanza 0.53.

APHECA y Cía. JUAN—
20 cerdos especiales P. Central, pesos 0.55 el kilo; 5 id. buenos id. 0.53.

LALOR JUAN—
19 cerdos buenos 9 de julio, pesos 0.53 el kilo.

LANUSSE PEDRO Y ANTONIO—
25 cerdos excepcionales Brandzen, pesos 0.60 el kilo; 31 id. buenos id. 0.53; 20 id. especiales Chascomús 0.56.

MERCADO DE LANARES

(Estación Tablada)

Ningún cambio se observó hoy en este mercado, realizándose las ventas dentro del ambiente favorable de días anteriores.

Aún cuando el interés decayó algo, esto no fué un inconveniente para la buena colocación de los diferentes lotes, los cuales obtuvieron precios bastante satisfactorios.

Entraron hoy 6411 animales, vendiéndose 7525 cabezas, repartidas en esta forma: Armour 1147; Wilson 737; Las Palmas 704; La Blanca 868; Swift 816; Sansinena 243 y para los mataderos locales, 3010.

Los precios extremos fueron los siguientes:

Capones frigorífico, de pesos 20 a 31; id. matadero, de 32 a 43.50; ovejas id. de 17.50 a 40; borregos id. de 14 a 17.60 id. frigorífico, de 19.50 a 22.30; corderos matadero, de 4 a 9.80.

ENTRADAS

Consignatarios: Bargo, Lascurain y Etchegaray; remitentes: Gastellu; procedencias: Cascada; animales: 400; id. id. 94; id. id. Otoño 100; Accame, Bellini y Cía.; Duva; San Mauricio 398; Chapar y Cía.; Arene; Castelli 275; Crohare Salvador; Elia; Guido 80; Cucullu Felipe L.; Chotro; Azcuénaga 70; Calvo Nicolás A.; Barguero; Moores 270; Díaz y Olivares; Marenci; Cerrito 187; Devoto y Cía. Tomás; Guzzoni; Las Toscas 290; Goñi e hijo Ignacio; Raffo; Fair 90; Lalor Juan; Gastelú; Cascada 731; id. Rodríguez; Ombú 170; id. Honsoripe; Lincoln 60, Lanusse P. y A.; González; Rauch 104; id. Loubet; Guido 269; id. Sjorden; Mansilla 270; id. id. 27; La Exportadora Argentina; Aguerre; id. 128; id. Schóo; Echagüe 126; Lynch y Cía.; Leandro; Pueyrredón; R. Prieto 120; Martínez de Hoz Hnos.; Destani; Vela 166; Oján y Cía. Francisco; Joenaga; Vázquez 169; Peña y Cía. Julio L.; Ferrando; Las Colonias 49; Salaberry y Bercetche; Etcheverrimay; Otoño 227; id. Madero; Maipú 85; Santamarina e hijos; Casthuldo; Labardén 150; Serantes, Caimi y Cía.; Reyes; M. de Hoz 85; Sucesión de Juan Curutchet; Neisen, Ameghino 240; Unzué Alzaga y Cía.; Manchete; El Socorro 59; id. Lartigue; De la Serna 10; id. Siffone; Victoria 360; Urtasun Cirilo; Muriel; Los Callejones 200; Puigros y Cía.; Brasesco; Antelo 111. Total: 6411 animales.

VENTAS DE HOY

BARGO, LASCURAIN Y ETCHEGARAY—
400 capones pelados Frigorífico Cascada, pesos 25; 100 id. id. Otoño 27.50; 94 capones matadero Cascada 20.

BELLOCQ E HITA—
29 ovejas matadero B. Hondo, pesos 20 16 id. id. 24; 23 borregos id. Krabbe 11.80.

LALOR JUAN—
13 capones Frigorífico Ombú, pesos 27; 42 ovejas matadero id. 26.60; 115 id. id. 23.50; 40 capones Frig. Lincoln 21; 10 ovejas matadero id. 14; 10 borregos id. id. 15.50; 730 capones pelados Frigorífico Cascada 24.

SALABERRY Y BERCETCHE—
20 ovejas matadero Otoño, pesos 40; 475 capones Frigorífico id. 32; 88 ovejas matadero id. 32; 85 capones Frigorífico Maipú 26.50.

MARTINEZ DE HOZ Hnos.—
141 capones Frigorífico Vevla, pesos 28; 23 ovejas matadero id. 27.70.

ACCAME, BELLINI y Cía.—
272 ovejas matadero Rivadavia, pesos 17.50; 44 borregos id. id. 15; 71 corderos id. id. 8.

CUCULLU FELIPE, L.—
30 borregos pelados matadero Azcuénaga, pesos 12; 40 corderos id. id. 7.80.

DEVVOTO y Cía. TOMAS—
195 capones matadero Las Toscas, pesos 22; 15 id. id. Bocayuva 36; 15 id. id. 24; 38 capones Frig. id. 19.50; 200 capones id. Darraguelra 22; 59 id. id. 20.

ESTROUGAMOU FERNANDO—
51 capones pelados Frigorífico América, pesos 21; 70 ovejas matadero id. 16.50; 19 id. id. 12.60.

GOÑI E HIJO IGNACIO—
96 capones pelados Frigorífico Corti, pesos 23.50; 19 corderos id. id. 21.50; 57 id. matadero Agustoni 9.80; 105 borregos Frigorífico id. 22.80.

SUCESION DE M. IRAIZOZ—
126 capones matadero Quequen, pesos 43.50.

LA EXPORTADORA ARGENTINA—
100 capones pelados Frigorífico Echagüe, pesos 19; 35 capones id. id. 15; 118 capones matadero Merella 27; 10 id. id. 25.80.

SUCESION B. SANSOT—
26 capones Frigorífico De Bari, pesos 22.50; 92 id. id. 20.30; 90 borregos matadero id. 16.30.

UNZUE, ALZAGA y Cía.—
27 capones Frigorífico El Socorro, pesos 27; 17 ovejas matadero id. 18.50; 12 mamones matadero id. 8.70.

GUILLON y Cía. RODOLFO—
140 capones Frigorífico T. Lauquen, pesos 20.80; 34 id. pelados matadero id. 16.30; 11 capones id. id. 18.

CHAPAR y Cía.—
30 ovejas matadero Castelli, pesos 25; 10 capones id. id. 32; 104 id. Frigorífico id. 20.50; 74 carneros matadero Ayacucho 13.

PUIGGROS y Cía.—
91 capones Frigorífico E. Ríos, pesos 25 20 borregos matadero id. 20.30.

SERANTES, CAIMI y Cía.—
58 capones Frigorífico M. Hoz, pesos 22; 21 borregos matadero id. 17.60.

SANTAMARINA E HIJOS—
160 capones Frigorífico De la Canal, pesos 26.50; 180 id. id. Labardén 27.50.

VELAZ y Cía. ANGEL—
70 capones Frigorífico G. Chaves, pesos 28.50; 15 ovejas matadero id. 33; 54 id. id. 30; 11 borregos id. id. 22.

LANUSSE P. y A.—
119 capones pelados Frigorífico Guido, pesos 22.80; 151 corderos matadero id. 8.70; 86 capones id. E. Ríos 21.50; 84 ovejas id. id. 21; 70 corderos id. id. 8; 15 borregos id. id. 15.80; 27 corderos id. Echeverría 9; 34 ovejas id. Rauch 16; 24 borregos id. id. 14; 32 corderos id. id. 41 57 capones pelados Frig. Magnani 25; 13 borregos matadero id. 13.

CALVO N. A.—
270 capones pelados Frigorífico Moore, pesos 16.

MENDEZ y Cía. J. M.—
60 capones matadero M. Lauquen, pesos 32; 98 id. id. 39; 100 corderos id. 9.50; 126 id. id. 8.50.

OJAN y Cía. FRANCISCO—
107 capones matadero Vázquez, pesos 32 45 ovejas id. id. 21; 79 capones id. Guido 35.80.

CROHARE SALVADOR—
79 capones matadero Guido, pesos 35.80.

ORTELLI A.—
66 capones pelados matadero Villegas, pesos 18; 84 id. id. 16.

$ 500.000 SE PUEDEN GANAR ADQUIRIENDO UN BILLETE DEL GRAN SORTEO DE BENEFICENCIA PATROCINADO POR EL BENEFICO COM. ITALIANO DE GUERRA ENTERO $100: DÉCIMO $10 GIROS Y ÓRDENES A S. VACCARO AV. DE MAYO 638 - Bs AIRES

CHRISTIAN BUGGE
AGENTE DE VAPORES
CORREDOR MARITIMO
Cangallo 315. - II piso
BUENOS AIRES

MARITIMAS

MAREA Y VIENTO

Hora	Pies	Pulgadas	Viento
6 a. m.	20	8	N.O.
7 a. m.	20	4	"
8 a. m	19	8	"
9 a. m.	19	4	"

VAPORES ESPERADOS

Británico Hellenes, de Liverpool, con carga.

Japonés Panaman Maru, de Yokohama, con pasajeros y carga.

Británico Cornish Point, de Rosario, a completar su carga.

VAPORES A SALIR

Español León XIII, para Barcelona, con pasajeros y carga.

Brasileño Cuyabá, para Pará, id. Nacional Mascota, para Santos, con carga.

Uruguayo Progreso Villa Pilar, para Paranaguá, con carga.

Británico Westmeath, para La Plata, a completar su carga.

VAPORES DE LOS RIOS

Llegaron hoy:

París y Cabo Corrientes, de Montevideo.

Eolo, de Salto y escalas.

Washington de Asunción y escalas.

Luna, de Carmelo idem.

Salen hoy:

Guarany, para Asunción y escalas, salió a las 10 a m.

Tritón, para Salto, idem a las 11 a. m.

París y Cabo Corrientes, para Montevideo, salen a las 10 p. m.

LINEA DE LA COSTA SUR

Hoy llegó, procedente de Punta Arenas y escalas, el vapor Asturiano.

Mañana saldrá para Punta Arenas y Valparaíso el vapor Atlántico.

ENTRADAS Y SALIDAS DE BUQUES DE ULTRAMAR HABIDAS EN EL PUERTO DE LA CAPITAL DESDE LAS 8 a. m. DE AYER HASTA LAS 8 a. m. DE HOY.

Americano Crofton Hall de N. York, en el dique 2, con carga.

Británico Hymdford de Rosario en el dique 2, a completar su carga.

Sueco Oscar Friedick, de Gothenburg, en el dique 1, con carga.

Zárate en el dock Sur, a completar su carga.

Brasileño Goyaz, de Rosario idem, idem.

Británico Waivera, para Liverpool con carga.

Id. Bassano, para Rosario, a cargar.

Id. Grelarlic, para Burdeos, con carga.

Id. Poona, para Liverpool, con carga.

Id. Highland Rover, para La Plata, a completar su carga.

VAPORES CON CORRESPONDENCIA A SALIR

Hoy: León XIII, llevará correspondencia para Brasil, Canarias, Sud Africa, Australia, Nueva Zelandia, Suecia, Noruega, Rusia, Dinamarca, Holanda, Bélgica, Francia, Gran Bretaña, Egipto, Grecia, Italia, Portugal y España, a la 1 p. m., con alcance hasta las 7 p. m.

Hoy: Highland Rover, llevará correspondencia para Francia, Gran Bretaña y países escandinavos, a las 11 a. m. con alcance hasta el 20 a las 7 p. m.

V. PALATINI e hijo
AGENTES MARITIMOS
Despachos de Aduana. Importación y Exportación. Comisiones en General. Calle SARMIENTO N.o 412. Escritorio 19. Dirección Telegráfica: "Palatinijo". Cod. A B C y Ribeiro. Coop. Telef. 745, Central. Unión Telefónica Avenida. Buenos Aires.

NAVEGACION

DODERO Hnos. Lda.
Corredores marítimos
Montevideo, Rosario, Bahía Blanca
25 de Mayo 267-73. Buenos Aires

COMPAÑIA ARGENTINA DE NAVEGACION (Nicolás Mihanovich) Limitada. — Casa matriz: 41 Threanedle Street. London, E. C.—Nuevo horario a regir desde el 1.o de mayo de 1918:

Línea Buenos Aires-Montevideo: Salidas de la dársena sur todas las noches, a las 10 p. m.

Línea Salto y escalas: Salidas martes, jueves y domingos, a las 11 a. m.

Línea Colonia, Carmelo y escalas: Salidas, miércoles y domingo a las 8 a. m.

Línea directa a Gualeguaychú: Salidas miércoles y sábados a las 5 p. m.

Línea Paraná, Alto Paraná (hasta Posadas). Paraguay, Alto Paraguay (hasta Corumbá): Salidas, jueves y domingos, a las 10 a. m.

Para informes y pasajes, dirigirse a la administración, calle 25 de Mayo esquina Cangallo. Buenos Aires.

EDICTOS JUDICIALES

Por disposición del señor juez de primera instancia en lo civil de la capital federal, doctor Fernando Klappembach se cita, llama y emplaza por el término de treinta días a contar desde la primera publicación del presente, a todos los que se consideren con derecho a los bienes dejados por fallecimiento de don ISAAC MARIA CHAVARRIA, ya sean como herederos o acreedores, para que, dentro de dicho término, comparezcan por ante su juzgado y secretaría del que suscribe, a deducir sus acciones en forma, bajo apercibimiento de lo que hubiere lugar por derecho.
Buenos Aires, agosto 19 de 1918. Guillermo Espeche, secretario.
8|371 v. septiembre 26.

El señor juez de primera instancia en lo civil de la capital de la República, doctor don Adolfo Casabal, ha dispuesto se cite, llame y emplace por el término de treinta días, contados desde la primera publicación del presente, a todos los que se consideren con derecho a los bienes dejados por doña CLEMENTINA CRESPO DE DEL VISO, ya sean como herederos o acreedores, para que dentro de dicho término comparezcan a deducir sus acciones en forma, por ante su juzgado y secretaría del que suscribe, bajo apercibimiento de lo que hubiere lugar por derecho.
Buenos Aires, agosto 24 de 1918. — Enrique A. Peña, secretario.
8|369 v. sept. 25.

El señor juez de primera instancia en lo civil de la capital de la república, Dr. don César A. Campos, ha dispuesto se cite, llame y emplace por el término de treinta días contados desde la primera publicación del presente, a todos los que se consideren con derecho a los bienes dejados por don EDUARDO MIGNACCO, ya sean como herederos o acreedores, para que dentro de dicho término comparezcan a deducir sus acciones en forma por ante su juzgado y secretaría del que subscribe, bajo apercibimiento de lo que hubiere lugar por derecho. — Buenos Aires, agosto 20 de 1918.—Gabriel Fernández, secretario.
8|851 v.St.23.

Por disposición del señor juez de primera instancia en lo civil de la capital de

la república, doctor don Juan Carlos Lagos, ha dispuesto se cite, llame y emplace por el término de treinta días, contados desde la primera publicación del presente, a todos los que se consideren con derecho a los bienes dejados por don JOSE RODRIGUEZ PORTELA, ya sean como herederos o acreedores, para que dentro de dicho término comparezcan a deducir sus acciones en forma, por ante su juzgado y secretaría del que suscribe, bajo apercibimiento de lo que hubiere lugar por derecho.
Buenos Aires, agosto 19 de 1918. — Juan E. Pagano, secretario.
8|422 v. sept. 30.

El señor juez de primera instancia en lo civil de la Capital de la República, doctor don Fernando M. Colombres, ha dispuesto se cite, llame y emplace por el término de treinta días, contados desde la primera publicación del presente, a todos los que se consideren con derecho a los bienes dejados por doña ROSA CASALINO de BENVENUTO, ya sean como herederos o acreedores, para que dentro de dicho término comparezcan a deducir sus acciones en forma, por ante su juzgado y secretaría del doctor Osvaldo Rocha, bajo apercibimiento de lo que hubiere lugar por derecho.
Buenos Aires, julio 22 de 1918. — Víctor Sandullo, secretario.
8|444 v. oct. 2.

Por disposición del señor juez de primera instancia en lo civil de la Capital de la República, doctor don Arturo Seeber, se cita y emplaza por el término de treinta días, a contar desde la primera publicación del presente, a todos los que se consideren con derecho a los bienes dejados por fallecimiento de doña CAROLINA LAPRIDA de MARTIN, ya sean como herederos o acreedores, para que dentro de dicho término, comparezcan por ante su juzgado y secretaría del que suscribe, a deducir sus acciones en forma, bajo apercibimiento de lo que hubiere lugar por derecho.
Buenos Aires, septiembre 5 de 1918. — Héctor Depietri, secretario.
8|460 v. octubre 8.

Por disposición del señor juez de comercio de la capital federal, doctor Tristán M. Avellaneda, se cita, llama y emplaza por el término de quince días, al señor CARLOS PISANI, a fin de que comparezca a estar a derecho en el juicio que por cobro de pesos, proveniente de una cuenta, le ha entablado los señores S. Podestá y Hnos., bajo apercibimiento de nombrarle al señor defensor de ausentes, para que lo represente en este juicio. Los edictos deberán ser publicados por el término de quince días, en el "Boletín Judicial" y LA EPOCA.
Buenos Aires, agosto 29 de 1918. — Arturo Navarro, secretario. Palacio de Justicia, 5.o piso. — Firmado: Arturo Navarro.
8|467 v. sept. 21.

Por disposición del señor juez letrado del territorio, doctor José M.a Guzmán, se cita y emplaza a don VICTOR URIBURU, para que dentro del término de veinte días, hábiles y contados desde la primera publicación del presente, comparezca por sí, o por apoderado, a estar a derecho en la demanda que le ha promovido doña Mercedes Beteretto de Danieri, por cobro de pesos y transferencia de crédito, bajo apercibimiento de designársele defensor de oficio en caso contrario.
Formosa, agosto 21 de 1918. — A. Cáneo, secretario.
8|486 v. sept. 27.

Por disposición del señor juez de primera instancia en lo civil de la capital federal, doctor Juan Carlos Lagos, secretaría Vincent, se hace saber por el término de diez días a los acreedores de la testamentaría concursada de don GERMAN GARCIA, que, de acuerdo con lo dispuesto por el artículo 718, del código de procedimientos, se ha fijado la audiencia del veintisiete de septiembre a las tres p. m., para que tenga lugar la junta general de acreedores, a efecto de proceder a la verificación de los créditos, previniéndose que los acreedores que no concurran se adhieren a las resoluciones tomadas por la mayoría. — Buenos Aires, septiembre 9 de 1918. — Luis F. Vincent, secretario.
8|493 v.St.19

Por disposición del señor juez de comercio de la capital federal, doctor Alberto Estrada, se hace saber por el término de ocho días, que se ha presentado don JOSE G. ZALDIVAR, de la firma fallida ZALDIVAR ESPI y Cía, solicitando rehabilitación para ejercer el comercio. — Ricardo S. Curutchet, secretario.
Buenos Aires, septiembre 11 de 1918.— Ricardo S. Curutchet, secretario.
8|513 v. sept. 20.

Por disposición del señor juez de primera instancia en lo civil de la Capital de la República, doctor Juan Carlos Lagos, se hace saber por el término de quince días a todos los acreedores de los cónyuges don DAMASO B. MOYANO y doña MANUELA NAVARRO de MOYANO, que habiendo sido declarados en estado de concurso, deben presentar al síndico doctor DELFIN GALLO, domiciliado en la calle Victoria 533, los títulos justificativos de sus créditos, dentro del término de treinta días contados desde la primera publicación del presente, a los efectos de la verificación de sus créditos.
Buenos Aires, septiembre 12 de 1918. — Juan E. Pagano, secretario.
8|523 v. sept. 28.

Por disposición del señor juez de comercio de la Capital Federal, doctor Eduardo M. Naón, se hace saber por el término de ocho días, a los acreedores de la quiebra de ANTONIO BERNO, que el síndico ha presentado un estado de distribución, el que se encuentra en secretaría por dicho término, para que los acreedores puedan examinarlo y hacer las observaciones que crean pertinentes, bajo apercibimiento de ser aprobado.
Buenos Aires, septiembre 16 de 1918.— Raúl Luis Herrera, secretario.
8|549 v. sept. 24.

Por mandato del señor juez en lo civil de la capital, doctor Juan Carlos Lagos, se hace saber por el término de quince días, contados desde la primera publicación del presente, a don ROBERTO SCHULER, que por ante este juzgado se ha presentado don Francisco Estevanez, renunciando el poder general que le confirió por ante el escribano público don Francisco Raffo, a cuyo efecto se le cita, llama y emplaza para que dentro de ese término comparezca ante este juzgado por sí o por medio de apoderado, a tomar la intervención que corresponda en sus asuntos; bajo apercibimiento que de no hacerlo, quedará eximido el apoderado renunciante de los perjuicios que se produjeran de conformidad con lo determinado en los artículos 1969 y 1979 del Código Civil.
Buenos Aires, septiembre 12 de 1918.— Arturo Pallejá, secretario.
8|548 v. octubre 1.

Por disposición del señor juez de primera instancia en lo civil de la capital federal, doctor Juan Carlos Lagos, secretaría del que suscribe, se hace saber por el término de quince días, a contar desde la primera publicación del presente, a don MARIO BARREIRO, que por ante este juzgado y secretaría; se ha presentado doña Estela Pellerano de Barreiro, demandándolo por divorcio, demanda que deberá contestarse dentro de dicho término, bajo apercibimiento de darle intervención al señor defensor de ausentes.
Buenos Aires, septiembre 14 de 1918.— Luis F. Vincent, secretario.
8|550 v. oct. 1.

Por disposición del señor juez de comercio de la capital federal, Dr. Alberto Estrada, se hace saber a los acreedores de don Jacobo Rico, el siguiente auto de quiebra:

Buenos Aires, agosto de 1918. — Autos y vistos: Estando justificados por las constancias de autos los extremos exigidos por la ley, declárase en estado de quiebra a don JACOBO RICO. Nómbrase contador a don Juan B. Cermesoni, a quien le ha correspondido, según el sorteo practicado en este acto ante el actuario. Fíjase como fecha provisoria de la cesación de pagos el día de presentación. Líbrese oficio al señor director de correos para que retenga y remita al contador nombrado la correspondencia epistolar y telegráfica del fallido, que deberá ser abierta en su presencia o por el juez en su ausencia, a fin de entregarle la que fuere puramente personal; intímese a todos los que tengan bienes y documentos del fallido, para que los pongan a disposición del contador, bajo las penas y responsabilidades que corresponden; se prohibe hacer pagos o entrega de efectos al fallido, so pena a los que lo hicieren de no quedar exonerados en virtud de dichos pagos y entregas de las obligaciones que tengan pendientes en favor de la masa; procédase por el actuario y el contador nombrado a la ocupación, bajo inventario, de todos los bienes y pertenencias del fallido; líbrense los oficios del caso a los señores jueces de comercio y a la oficina de embargos e inhibiciones para que se anote la que se decreta contra el fallido, y cítese al señor agente fiscal. Publíquense edictos por seis días en los diarios "Boletín Judicial" y LA EPOCA, haciendo saber este auto y convocando a los acreedores a junta de verificación de créditos, que tendrá lugar en la sala de audiencias del juzgado el día veintinueve de agosto a las dos p. m. Se señalan para notificaciones en secretaría los días lunes y jueves o el siguiente hábil, si alguno de éstos fuere feriado. Rep. la foja. — Eduardo M. Naón. — Ante mí: Raúl Luis Herrera.

Se hace saber igualmente que a los efectos de la junta de verificación y graduación de créditos pendiente se ha designado la audiencia del día veintiséis del corriente a las dos p. m. — Buenos Aires, septiembre 17 de 1918. — C. Gastelu, ?
8|564 v. St.22.

Por disposición del señor juez de comercio de la capital de la república, Dr. Eduardo M. Naón, secretaría del autorizante, se hace saber a los señores acreedores de la quiebra de JULIO BARTHET, que se ha señalado la audiencia del día veintiséis de septiembre a las dos p. m. para que se tome en consideración la renuncia del síndico de esta quiebra, y proceder a regular sus honorarios.
Buenos Aires, septiembre 18 de 1918. — Raúl Luis Herrera, secretario.
8|555 v.St.25.

CAMBIOS BANCARIOS DEL DIA. — A LA VISTA

BANCOS	Inglaterra	Francia	España	Suiza	Italia	N. América	Brasil
Nación Argentina	—	—	—	—	—	—	—
Provincia de Buenos Aires	—	—	—	—	—	—	—
Londres y Río de la Plata	—	—	—	—	—	—	—
Británico de la América del Sur	—	—	—	—	—	—	—
Español del Río de la Plata	—	—	—	—	—	—	—
Italia y Río de la Plata	—	—	—	—	—	—	—
Londres y Brasil	—	—	—	—	—	—	—
Galicia y Buenos Aires	51 ¼	5.60	4.40		6.48	98.30	—
Comercial Italiano	51 ¼	5.59	4.35	4.25	6.53	98.30	—
Francés y Río de la Plata	51 ⅛	5.60	4.38		6.50	98.10	—
Popular Argentino	—	—	—	—	—	—	—
Nuevo Italiano	—	—	—	—	—	—	—
Francés e Italiano para la A. del Sur	—	—	—	—	—	—	—
National City Bank	—	—	—	—	—	—	—
Anglo-Sudamericano	—	—	—	—	—	—	—
The First National Bank Boston	51 5|16	5.60	4.40		6.48	98.15	—
España y América	51 ⅜	5.60	4.42		6.50	98.25	—
Argentino Uruguayo	51 5|16	5.59	4.42		6.50	98.15	—
Alemán Transatlántico	—	—	4.30		—	—	—
Germánico de la América del Sur	—	—	4.34		—	—	—
Holandés de la América del Sur	—	—	—		—	—	—
The Yokohama Specie Bank, Limited	—	—	—		—	—	—

Los Bancos Germánico de la América del Sud y Alemán Transatlántico giran sobre Alemania a 4 marcos.

REMATES

Angel Velaz & Cía.

Colonia "La Esperanza", en Baradero. 7300 hectáreas divididas en 105 chacras, con superficies desde 40 hasta 200 hectáreas. la mitad de las chacras son con muy buenas poblaciones y galpones y la mayoría con alambrados en perfecto estado. Rica tierra para agricultura y ganadería, con aguas inmejorables. Próximamente detalles y fecha del remate. el que se efectuará con grandes facilidades de pago, garantiéndose títulos perfectos a entera satisfacción de todos los compradores. Soliciten desde ya informes a nuestra casa, San Martín 329. — Angel Vélaz y Cía. 8|474 v. sept. 30.

El saldo de La Gran Colonia, en General Levalle, sur de Córdoba, departamento Juárez Celman. 11.400 hectáreas que remataremos por cuenta y orden de los señores Genoud, Benvenuto, Martelli y Compañía. divididas en 45 lotes de 200 y 400 hectáreas, con grandes facilidades de pago, pues el Banco Hipotecario Nacional, consecuente con su propósito de propender a la subdivisión de los latifundios, ha acordado en este caso préstamos condicionales en cédulas a cada lote, que varían entre $ 51.59 y 76.41 por hectárea, que son las sumas que se tomarán como bases para la venta y las que aparecen detalladas en los planos de remate; esos préstamos acordados por el Banco Hipotecario Nacional pueden aceptarlos o no los compradores, a su voluntad, siendo una gran facilidad que se acuerda a los mismos, pues abonando al contado solo el excedente de las cédulas, para el pago de éstas, se les acuerda un plazo de 33 años, con un servicio de 8 o|o anual; en el que se incluye interés, amortización de capital y comisión del Banco, pudiendo además hacer amortizaciones extraordinarias en cualquier momento.

La fracción en venta queda a 1 legua de la estación General Levalle, del F. C. P., la hemos inspeccionado personalmente y podemos asegurar que se trata de tierra riquísima, apta para todo cultivo y muy especialmente para alfalfa, la que produce allí en forma exuberante; el agua, que se encuentra a 5 y 6 metros de profundidad, es dulce en la mayoría de los lotes y ligeramente salobre, pero muy buena para haciendas, en los lotes afectados por la antigua cañada que casi ha desaparecido y se encuentra hoy muy pastosa, siendo ella aprovechable, parte para agricultura y en su totalidad para ganadería. En esta última cosecha los rindes en este campo han sido, término medio, de 25 fanegas de trigo por hectárea. Tenemos un estudio hecho de lote por lote, el que puede ser revisado en nuestra casa.

Hemos visitado también campos y establecimientos linderos y vecinos a esta colonia y hemos quedado sorprendidos de la bondad de esas tierras, pues no solo la alfalfa y el trigo se producen en forma admirable, sino todo lo que se planta o se siembra, tanto en árboles de sombra o frutales, como verduras y legumbres.

Los compradores recibirán inmediatamente sus escrituras. las que serán otorgadas por ante el escribano del Banco Hipotecario Nacional, señor Julio F. Aliaga, en Córdoba, o ante el señor Rodolfo Di Ció, en la capital federal, pero deberán respetar a los actuales colonos hasta que levanten la presente cosecha, recibiendo de ellos los compradores el arrendamiento convenido de 20 por ciento trillado, embolsado y puesto en la estación. Todas las mejoras existentes en el campo son de propiedad de los colonos.

El remate se efectuará en el salón-biógrafo "Jorge Newbery", en el mismo pueblo de General Levalle.

El domingo 29 de septiembre, a la 1 p. m., en cuyo acto todo comprador deberá entregar el 8 o|o de seña a cuenta de precio y el 2 o|o de nuestra comisión, garantizándoseles que los títulos son perfectos.

Para visitar el campo dirigirse en General Levalle a casa de los señores Genoud, Benvenuto, Martelli y Cía., que queda frente a la estación, donde se facilitarán todos los medios a los interesados. Por cualquier otro informe y para solicitar planos dirigirse por carta, teléfono o personalmente a nuestra casa, San Martín 329. U. T. 4601 (Avenida). — Angel Vélaz y Cía. 8|316 v. 28 sept.

RIVERO y VIALE

3395H 77a 55c

en un solo lote, de entrega inmediata, libre de contratos. Base, 220 $ la hectárea, reconoce $ 250.000 en bonos del Banco de la Provincia.

Con tierras arenosas de aluvión.—Con aguas semisurgentes como aljibe.—En la gran zona maicera del Sud.—De capacidad colosal demostrada para las más variadas

—EXPLOTACIONES—

"AGRICOLAS", "HORTICOLAS" "GANADERAS"

CENTRO DE GRANDES CABAÑAS, DEL VIVERO PROVINCIAL DE FORESTALES Y FRUTALES GENERAL ARIAS, COLISEO DE LAS HACIENDAS PORCINAS, RODEADO POR LOS TITULADOS "R E Y E S" DE LOS CERDOS.

El gran establecimiento "SAN PEDRO"

SOBRE EL EJIDO DE LAS GRANJAS Y CHACRAS DE LA

CIUDAD DE SALADILLO

Ocupado actualmente con una de las haciendas que produce el toro criado a campo de mayor aceptación y venta entre los grandes criadores de la provincia de Buenos Aires.

EL JUEVES 17 DE OCTUBRE a las 3 p. m.

En los salones de venta de los señores Rufino de Elizalde y Cía., SAN MARTIN 241, Capital Federal

ESTE CAMPO, ESTE GRAN ESTABLECImiento recientemente modernizado con tierras feraces, aguas riquísimas, con ferrocarriles independientes, que lo ponen en comunicación directa con la capital de la nación y de la provincia, se presta a un detenido estudio, dado la base que tiene para su venta. Los capitales disponibles que se han mantenido tranquilamente sin nerviosidades a la espera de una colocación destacada, tienen un amplio margen para fijación de precio, según el pesimismo u optimismo de cada uno, para las grandes inversiones en tierras. Esto que ofrecemos es "un condado", una gran extensión a 184 kilómetros de la capital y donde la renta alta, segura y constante y donde también la explotación directiva de los establecimientos producen márgenes amplios de utilidad. "San Pedro" es el campo más codiciado en arriendo y susceptible de colocación, con ilimitada demanda entre 30 y 40 $ hectárea.

Limitado por arroyo caudaloso

Con aguas riquísimas que atraviesan cañadones de tierras gordas, cargadas de materias fertilizantes, como se puede comprobar por los grandes pastizales que se desarrollan hasta el mismo margen, y libre por consiguiente de vestigios salitrosos y demás sales que dañan la vegetación y las tierras de cultivo. Este campo bajo la dirección de un hombre emprendedor, de capacidad, con iniciativas y cierto capital, es susceptible de transformarlo en el Jardín de Sud América, dado que el agua está allí que se pierde, que se va, sin ningún aprovechamiento, abundante, correntoso, bien encajonado y en las mejores condiciones para llevarlo por todo el campo, sin necesidad de costosas obras de arte.

Este campo de tierras feraces, este establecimiento en plena y próspera producción, con todos los complementos requeridos por las grandes estancias, reune en sí la base más formidable para una fortuna colosal a muy corto plazo.

Los planos están listos.

Tenemos automóviles a la disposición de los señores interesados para una detenida revisión; en el establecimiento hay comodidades confortables si se quiere pernoctar; los que vengan en trenes de afuera o vía Meridiano 5.o, conviene nos den aviso telegráfico para combinar con automóviles y no producirles demoras y molestias a los señores interesados en la revisión.

Pedidos de planos y todo lo referente a esta venta, dirigirse a nuestros escritorios en Saladillo. o Venezuela 1230, Buenos Aires. — Rivero y Viale.

Adolfo Bullrich y Cía.

Toros P. Angus y Durham de "Cochicó"—

44 toros Polled Angus de pedigree, de 2 y 3 años, y 56 toros Durham puros por cruzamiento, de 2 años, procedentes del establecimiento "Cochicó", en Guaminí, de la Compañía Rural Bremen, se rematarán

El **domingo 22 de septiembre,** a las 2 p. m., en nuestro local de Olivos, F. C. C. A. Trenes: De Retiro salen trenes el día de la venta a las 12.40 p. m., 1 p. m. y 1.20 p. m.

Oportunamente catálogos con detalles completos.

Otros informes en nuestra casa, Florida 269 y 273 y San Martín 254. —Adolfo Bullrich y Cía. 8|522 v.St.20.

Santiago F. Gualdoni

JUDICIAL — PROPIEDAD — POR orden del señor juez de comercio doctor Alberto Estrada, secretaría del autorizante, en el juicio seguido por Cayetano Pinasco y Victoria Maradey contra Josefina Cardade. Tasación $ 10.471.25. Base de venta, dos terceras partes o sean $ 6.980.83.

El **domingo 29 de septiembre,** a las 2 p. m., en la misma propiedad calle Costa Rica 4443, entre Canning y Malabia, barrio de mucha importancia y con tranvía en todas direcciones. Mide: 8 metros 58 centímetros de frente por 31.50 metros en su costado Sud y 33.50 metros en su costado Norte, formando un total de 278.85 metros de superficie. Edificio: tres piezas material, corredor, cerco al frente de material, varias piezas chicas de madera y zinc, w. c., cloacas, etc. Seña 8 o|o. Comisión 2 o|o. Pidan prospectos e informes en mi escritorio: Pasaje General Güemes, edificio Supervielle, U. T. 1915, Avenida. Visítese. — César Larreche Carrera, secretario. 8|521 v. sep. 28

Casal Hnos.

Por disposición del señor juez de primera instancia en lo comercial de la capital de la República, doctor Alberto Estrada, secretaría del autorizante, se hace saber por el término de quince días, que en el juicio seguido por el Banco Anglo Sud Americano contra don JOSE CERUTI, han sido designados los martilleros señores Casal Hnos., para que procedan a la venta en pública subasta el día domingo 22 de septiembre, a las 3 p. m., sobre el mismo, de un lote de terreno señalado con el número 21, manzana "D.", calle Tinogasta entre Cervantes y Calderón, compuesta su extensión de: 8.66 metros al N. O., igual en su contrafrente; 49.57 al S. O. y 49.59 al N. E. Tasación, pesos 858.72 m|n. Los martilleros tomarán como base para la venta, la suma de pesos 572.48 m|n., o sean, las dos terceras partes de su tasación, estando además autorizados para exigir del que resulte comprador, el 8 o|o a cuenta de precio y el 2 por ciento de comisión.

Buenos Aires, septiembre 6 de 1918. — C. Larreche Carrera, secretario. 8|482 v. sept. 22.

Raul Frias

JUDICIAL — CASA CALLE DUNGENESS 540, entre Rojas y Parral. — Compuesta de 3 habitaciones, cocina, w. c., galería, etc. Mide: 8m66 de frente por 44m25 en el costado S.O. y 44m36 en el costado N.E. Tasación: $ 7.800. Base, dos terceras partes: $ 5.200. Juez, doctor Campos; secretaría del Dr. Basavilbaso. Juicio Angel Larghi contra Jerónimo Maino, por cobro hipotecario.

El **Jueves 3 de octubre** a las 3 de la tarde, sobre la misma. Seña, 8 o|o. Comisión, 2 o|o. Más datos en mi escritorio, Florida 248. U. T., 3298 Avenida. — Roberto Basavilbaso, secretario. 8|528 v.Oc.2

La Equitativa

Banco de Préstamos, Cerrito 358

EL MARTILLERO SEÑOR BERNARdo Buttafoco rematará por orden del establecimiento y cuenta de sus dueños.

El día **viernes 20 de septiembre,** a las 8.30 de la noche y en las noches subsiguientes, en caso de no terminar la venta, los empeños vencidos, consistentes en un rico surtido de alhajas, brillantes, perlas, armas, objetos de arte, etc., cuya exposición quedará abierta al público en su local Cerrito 358, los días 19 y 20 de septiembre, de 9 a. m. a 3 p. m. 8|506 v. sep. 20

Pedro Bravo y Cía.

JUDICIAL — SOBRE LA AV. RIO Janeiro. — Casa Cangallo 4421. A 2 cuadras de la Avenida Díaz Vélez y del Parque Centenario, y a 3 de Corrientes. Edificio antiguo en terreno de dimensiones especiales. Juez Dr. Juan Carlos Lagos, Secretaría del Dr. Beretervide. Juicio sucesorio de Don Nicolás Caporale. Base $ 10.000.

El Miércoles 25 de Septiembre a las 3 p. m., en nuestra casa, Corrientes 447.

Mide 8m66 (10 v.) de frente por 36m62 (42 v. 29) en un costado, 37m67 (43 v. 50) en el otro y 8m72 (10 v. 07) en el contrafrente. Sala y 3 piezas de material, 2 piezas más y cocina de madera. Patio de mosaicos. 8 o|o a cuenta de precio y 2 o|o de comisión. Informes, Corrientes 447. U. T. 327 Av. — Pedro Bravo y Cía. 8|496-v. sept. 25.

WHISKY
BUCHANAN

LICITACIONES

Ministerio de Obras Públicas de la Nación

DIRECCION GENERAL
DE OBRAS HIDRAULICAS

Se llama a licitación pública para la provisión de pernos, bujes y escuadras de acero al manganeso y canjilones, eslabones y bujes de acero fundido, con destino a varias dragas al servicio de las comisiones de los ríos de la Plata, Paraná y Uruguay, de acuerdo con los documentos que los interesados pueden retirar gratuitamente en la inspección general de máquinas y materiales, Casa de gobierno, tercer piso.

La apertura de las propuestas tendrán lugar en la dirección general de obras hidráulicas el día 15 de octubre de 1918, a las 3 de la tarde, por el escribano mayor de gobierno, en presencia de los interesados que concurran al acto. — Buenos Aires, julio 1o. de 1918. 8|62 v. oct. 15

Ministerio de Obras Públicas

DIRECCION GENERAL
DE OBRAS HIDRAULICAS

Llámase por segunda vez a licitación pública hasta el día 7 de octubre del corriente año, a las 3 p. m., para la provisión de cuatrocientas (400) toneladas de cemento Portland, envasado en barricas, a entregarse de acuerdo con el pliego de condiciones para la provisión y recibo del cemento Portland y demás documentos, que los interesados pueden retirar gratis en la Inspección General de Máquinas y Materiales todos los días hábiles de 1 a 5 p. m.

Las propuestas serán presentadas en la Dirección General de Obras Hidráulicas el día y hora fijados, donde serán abiertas por el señor Escribano General de Gobierno en presencia de los interesados que desearen concurrir.

Buenos Aires, septiembre 4 de 1918. 8|472 v. Oct. 7

Consejo Nacional de Educación

LICITACION

Llámase a licitación pública para el día 24 de septiembre próximo, a las 2 p. m., para la reconstrucción del edificio escolar fiscal sito en la calle Cangallo 1136, de acuerdo con el pliego de condiciones, presupuestos y planos aprobados al efecto que podrán consultar los interesados en la dirección general de arquitectura, todos los días hábiles de 12 a 6 p. m. (los sábados de 9 a 12 m.)

La apertura de las propuestas que deberán presentarse escritas a máquina, por duplicado y de acuerdo con lo establecido por las leyes de sellos, contabilidad y obras públicas, tendrá lugar el día y hora indicados.

Nota.—El presente llamado a licitación anula el que se hizo para el día 5 de septiembre, por haberse introducido una variante en el pliego de condiciones en el sentido de que los concurrentes podrán ofrecer precio por estructura metálica o hormigón armado, o ambos a la vez. — El secretario general. 8|343 v. sep. 24

Consejo Nacional de Educación

Llámase a licitación pública para el día 8 de octubre próximo, a las 3 p. m., en el local del Consejo Nacional de Educación (secretaría), Rodríguez Peña 935, para la construcción de diez casillas de madera, desmontables, con destino a la instalación de escuelas en los Territorios Nacionales.

Los interesados deberán hacer sus propuestas en los formularios oficiales impresos con tal objeto, en sobres cerrados ante la mesa de licitación y en presencia de los que concurran al acto, todo de conformidad con lo dispuesto en las Leyes de Contabilidad y Obras Públicas; no admitiéndose propuestas que no llenen las formalidades del caso. Las bases, pliego de condiciones y presupuestos aprobados están a disposición de los intersados en la oficina de la Dirección General de Arquitectura de la repartición. — El secretario general. 8|480-v. oct. 7.

Policía de la Capital

El día 1.o de octubre de 1918, a las 3 p. m., tendrá lugar en el despacho del jefe de la División Administrativa de la Policía, la licitación pública para la provisión de alfalfa verde a la caballada de la repartición, durante los meses de octubre, noviembre y diciembre del corriente año. Pliegos de condiciones y demás datos, en la citada división, Moreno 1550. 8|452 v. oct. 1.

MINISTERIO DE MARINA — DIRECCION General Administrativa — Paseo Colón y Brasil — Llámase nuevamente a presentación de propuestas hasta las 2 p. m. de los días que se indican a continuación, para la provisión de los artículos para los depósitos de: Ferretería y Naval, 1.o de octubre de 1918; Electricidad y Radiotelegrafía, 8 de octubre de 1918. — Por datos, pliegos de condiciones, etc., ocurrir a la División Compras. 8|563 v.St.30.

Ministerio del Interior

DIRECCION GENERAL
DE CORREOS Y TELEGRAFOS

Llámase a licitación pública por el término de treinta días para la provisión de formularios, libros y útiles durante lo que resta del corriente año. Por el detalle y pliego de condiciones, ocurrir todos los días hábiles de 12 m. a 6 p. m. y los sábados de 9 a. m. a 12 m. a la Dirección Administrativa de Correos y Telégrafos, calle Corrientes núm. 416 (2o. piso), en cuyo local se recibirán y abrirán públicamente las propuestas el 19 de octubre próximo venidero, a las 2.30 de la tarde.

Buenos Aires, sepiembre 19 de 1918.—M. J. Carlés, jefe de la dirección administrativas de correos y telégrafos. 8|571 v. oct. 19

Municipalidad de Saavedra

Saavedra, septiembre 17 de 1918.

Llámase a licitación pública por el término de cuarenta y cinco días, a contar desde la fecha, para establecer y proveer el alumbrado eléctrico en el pueblo de Pigüé, de acuerdo con el pliego de bases y condiciones que estará a disposición de los interesados en la secretaría de la intendencia municipal de Saavedra, todos los días hábiles de 1 a 4 p. m.

Las propuestas deberán ser presentadas por escrito en sobre cerrado y lacrado con la leyenda "Presupuesto para el alumbrado eléctrico de Pigüé".

El acto de la apertura de las propuestas tendrá lugar el día 24 de octubre próximo, a las 2 y 1|2 p. m., en el despacho del señor Intendente y en presencia de los concurrentes que concurran al acto. 8|569 v. oct. 31.

Intendencia Municipal de la Capital

Licitación para la ejecución de la instalación eléctrica en el hospital Piñero.

Llámase a licitación para la ejecución de la instalación eléctrica en las nuevas construcciones del hospital Parmenio Piñero. Tendrá lugar el día 23 del corriente, a las 2.30 p. m. El pliego de condiciones puede consultarse en la subsecretaría de higiene y seguridad. — Buenos Aires, septiembre 13 de 1918. — El secretario. 8|515 v. sep. 21

Licitación para la enagenación de 7 tanques de chapa de hierro.

Llámase a licitación para la enagenación de siete tanques de chapa de hierro y siete torres de hierro. Tendrá lugar el día 23 del actual a las 2 p. m. El pliego de condiciones puede consultarse en la subsecretaría de higiene y seguridad. — Buenos Aires, septiembre de 1918. — El secretario. 8|514 v. sep. 22

Licitación para la provisión de globos de alumbrado eléctrico.

Llámase a licitación para la provisión de globos con destino al alumbrado público eléctrico. Tendrá lugar el día 25 del corriente, a las 2 p. m. El pliego de condiciones puede consultarse en la Subsecretaria de Higiene y Seguridad. — Buenos Aires, septiembre 16 de 1918. — El Secretario. 8|552 v. set. 26

Licitación para la provisión de cemento

Llámase a licitación pública para el día 20 del corriente, a las 2 p. m., para la provisión de 95 barricas de cemento Portland, de acuerdo con el pliego de condiciones que puede consultarse en la subsecretaría de obras públicas, Avenida de Mayo 525, primer piso.

Bs. Aires, septiembre 14 de 1918. El Secretario. 8|527 v. sept. 20

Licitación para la provisión de papas

Llámase a licitación para la provisión de papas con destino a las dependencias de la Asistencia Pública durante el cuarto trimestre del año en curso. Tendrá lugar el día 27 del corriente, a las 2.40 p. m. El pliego de condiciones puede consultarse en la subsecretaría de Higiene y Seguridad.

Buenos Aires, septiembre 18 de 1918. — El secretario. 8|560-v. sept. 27.

Licitación para la provisión de leche

Llámase a licitación para la provisión de leche con destino a las dependencias de la Dirección Sanitaria hasta el treinta y uno de diciembre próximo. Tendrá lugar el día 27 del corriente, a las 3 p. m. El pliego de condiciones puede consultarse en la subsecretaría de Higiene y Seguridad.

Buenos Aires, septiembre 13 de 1918. — El secretario. 8|559-v. sept. 27.

Licitación para la provisión de pasto seco—

Llámase a licitación para la provisión de 200.000 kilogramos de pasto seco, de acuerdo con el pliego de condiciones que puede ser consultado en la Administración General de Limpieza o en la Subsecretaría de Higiene y Seguridad de la intendencia municipal.

Las propuestas serán oídas el lunes 23 del corriente a las 4 p m., en la administración de limpieza. Santa Fe 1643. 8|572 v.St.21.

Pavimentación

En cumplimiento del artículo 10 de la ley de pavimentación 7091 y del 1.o de su ordenanza reglamentaria, se cita a los propietarios de las calles, Tinogasta, entre Avenida San Martín y Orán, Caracas, entre Gaona y Monte Dinero, cuyo afirmado va a construirse en virtud de las licitaciones públicas aprobadas en los expedientes 31088-L-917 y 50174-L-918 (constructores: F. Pellizzari y Luis Bozzini e hijos, respectivamente), para que comparezcan a la Inspección de Catastro del Departamento de Obras Públicas (Avenida de Mayo número 525, cuarto piso), a fin de que presten su conformidad con la extensión, forma y límites asignados a sus respectivos inmuebles.

Fíjase, para tal objeto, el plazo improrrogable de quince días a contar de la fecha.

Una vez expirado éste, y durante los quince subsiguientes, podrán hacerse las reclamaciones referentes al prorrateo del costo de la obra, ante la Inspección General de calzadas (Avenida de Mayo número 525, tercer piso), cuya dependencia tendrá a disposición de los contribuyentes las planillas de liquidación.

La falta de presentación dentro de los términos citados, dará por consentidas y conformes las referidas operaciones, y anulará cualquier reclamación que en lo sucesivo se interponga.

Buenos Aires, 12 de septiembre de 1918. — El secretario. 8|502-v. sept. 26.

Pavimentación

Llámase a licitación pública para el día 24 del corriente, a las 2 p. m., para la construcción del adoquinado de granito con base de hormigón de cal en la calle Cramer, de García del Río a Besares, de acuerdo con el pliego de condiciones que puede consultarse en la Subsecretaría de Obras Públicas, Avenida de Mayo 525, primer piso. — Buenos Aires, septiembre 17 de 1918. — El Secretario. 8|551 v. set. 24

CONVOCATORIAS

GOLDKUHL Y BROSTROM Lda. — SOCIEdad Anónima de Importación. — Convocatoria. — De acuerdo con el artículo 16 de los estatutos, se convoca a los señores accionistas, a la asamblea general ordinaria que tendrá lugar el 27 del actual, a las 4 p. m., en el local de la sociedad, calle Chacabuco 199, para tratar la siguiente

ORDEN DEL DIA:

1.o Aprobación de la memoria y balance correspondiente al ejercicio vencido el 30 de junio de 1918.

2.o Distribución de utilidades.

3.o Elección de síndico y síndico suplente.

4.o Designación de dos accionistas para firmar el acta.

Buenos Aires, septiembre 5 de 1918. — Los directores administradores. 8|462 v. sept. 20.

"LA BUENOS AIRES". — COMPAÑIA DE Seguros. — Convocatoria. — De conformidad con lo dispuesto por el art. 21 de los estatutos, el directorio convoca a los señores accionistas para celebrar asamblea general ordinaria, el día 25 de septiembre próximo, a las 4 p. m., en el local Bmé. Mitre 531, altos.

ORDEN DEL DIA:

1.o Lectura y consideración de la memoria, balance general y cuenta de ganancias y pérdidas, correspondientes al 15.o ejercicio terminado el 30 de junio de 1918.

2.o Distribución de utilidades.

3.o Elección de seis directores por dos años, en reemplazo de los señores Carlos A. Tornquist, Dr. Francisco Durá, Dr. Victorio Monteverde, Guillermo Padilla, José Piola y Andrés Gardella, que terminan su mandato.

4.o Elección de síndicos, titular y suplente.

5.o Designación de dos accionistas que aprueben y firmen el acta de esta asamblea.

Se recuerda a los señores accionistas, que para poder tomar parte en las deliberaciones de la asamblea, deberán depositar sus acciones en las cajas de la compañía, Bmé. Mitre 519, hasta tres días antes del fijado para la reunión.

Buenos Aires, 7 de septiembre de 1918. — El Directorio. 8|461 v. sept. 21.

COMPAÑIA AZUCARERA TUCUMANA. — (Sociedad Anónima). — Bme. Mitre 531 (altos). Buenos Aires. — Convocatoria. — De acuerdo con el art. 15 de los estatutos de esta sociedad, se cita a los señores accionistas, a la vigésima tercera asamblea general ordinaria, para el día 27 del corriente, a las 4 p. m., en el local de la sociedad, Bmé. Mitre 531 (altos).

ORDEN DEL DIA:

1.o Presentación del informe de la comisión directiva y del balance del ejercicio vencido el 31 de marzo de 1918.

2.o Elección de dos directores titulares y un suplente.

3.o Elección de síndico y síndico suplente.

A más tardar tres días antes de la asamblea, los señores accionistas deberán presentar sus acciones en la secretaría de la sociedad, para obtener el boleto de entrada.

Se ruega a los señores accionistas se sirvan recoger a partir del 20 del corriente en la misma secretaría, la memoria correspondiente al año económico 1917-1918.

Buenos Aires, septiembre 7 de 1918. — La comisión directiva. 8|477 v. sept. 27.

COMPAÑIA DE INMUEBLES Y HACIENDAS Lda. (S. A.) — De acuerdo con lo establecido en los artículos 26 y 28 de los estatutos de la sociedad, se cita a los señores accionistas a la asamblea general ordinaria que ha de celebrarse el martes 1.o de octubre próximo, a las 4 p. m., en su local social 25 de Mayo 158, con la siguiente orden del día:

1.o Lectura, aprobación de la memoria, balance e informe del síndico.

2.o Aplicación de las utilidades.

3.o Elección de síndico titular y síndico suplente.

Se recuerda a los señores accionistas de acuerdo con lo prescripto en el artículo 29 de dichos estatutos, que para poder asistir a la asamblea deberán depositar sus acciones en la caja social, o en los bancos al efecto señalados, con tres días de anticipación por lo menos, a la fecha de celebración de la asamblea.

Buenos Aires, 13 de septiembre de 1918. — El secretario. 8|516 v. sept. 27.

MONTES Y ESTANCIA SAN JOSE. — SOciedad Anónima. — De acuerdo con lo establecido en los artículos 36 y 38 de los estatutos de la sociedad, se cita a los señores accionistas a la asamblea general ordinaria que ha de celebrarse el martes 1.o de octubre próximo, a las 3 1|2 p. m., en su domicilio social 25 de Mayo 158, con la siguiente

ORDEN DEL DIA:

1.o Lectura, aprobación de la memoria, balance e informe del síndico.

2.o Aplicación de las utilidades.

3.o Elección de nuevo directorio por haber cesado el actual en su mandato. (Art. 22 de los estatutos).

4.o Elección de síndico titular y síndico suplente.

Se recuerda a los señores accionistas, de acuerdo a lo prescripto en el artículo 39 de dichos estatutos, que para poder asistir a la asamblea deberán depositar sus acciones en la caja social o en los bancos, al efecto señalados, con tres días de anticipación por lo menos, a la fecha de celebración de la asamblea.

Buenos Aires, 13 de septiembre de 1918. — El secretario. 8|517 v. sept. 27.

SOCIEDAD ARGENTINA DE EDIFICACION. — Segunda Convocatoria. — No habiéndose depositado acciones en cantidad suficiente para poder celebrar la asamblea general extraordinaria, convocada para el día 16 del corriente, se cita nuevamente a los señores accionistas, de acuerdo con el artículo 29 de los estatutos, para el día 28 del mes en curso, a las 4 p. m., en las oficinas de la sociedad, Victoria número 900, a objeto de resolver sobre la siguiente

ORDEN DEL DIA:

1.o Cambio de fecha de terminación del ejercicio anual.

2.o Balance general al 30 de junio del año en curso y aplicación del Fondo de Reserva.

3.o Reducción en seis meses del término por el cual fueron elegidos los actuales directores y síndicos titulares y suplentes;

4.o Elección de tres directores titulares por el término de tres años, a contar del 30 de Junio último, en reemplazo de los señores Benigno Peña, Edmundo Hermann y Pedro F. Mosotegui; tres directores suplentes por un año, a contar de la misma fecha, en reemplazo de los señores Mariano F. Agüero, Bernardo Fernández Gayol y Tiburcio Bustinza; un síndico y un síndico suplente por el mismo período de un año, desde igual fecha, en sustitución de los señores Alfredo Darmandrail y Leandro García (hijo), respectivamente;

5.o Reforma general de los estatutos;

6.o Designación de dos señores accionistas, para que en unión del presidente y secretario, redacten y aprueben en representación de la asamblea, el acta de la misma.

Nota: Se recuerda a los señores accionistas, que de conformidad a lo que establece el art. 30 de los estatutos, deben depositar sus acciones en la sociedad, con dos días por lo menos de anticipación a la fecha designada para la asamblea.

Se les recuerda también que de acuerdo con la última parte del art. 29 de los estatutos, la asamblea se reunirá y sus resoluciones serán válidas cualquiera que sea el número de accionistas asistentes y capital por ellos representado.

Buenos Aires, septiembre 14 de 1918. — El Directorio. — Modesto Ubilla, vicepresidente. 8|532 v. sept. 28.

"LA ARGENTINA", SOCIEDAD ANONIMA para la fabricación de papel. — Se avisa a los señores accionistas, que desde el día 19 del corriente mes, se empezará a pagar, contra entrega del cupón Nro. 7, el saldo de dividendo por el ejercicio vencido el 30 de junio ppdo., acordado por la asamblea general ordinaria celebrada en la fecha, de $ 3.— m|l. por acción. — Dicho pago se efectuará en las oficinas de la sociedad, calle Bolívar Nro. 303, de 10 a. m. a 12 m. — Buenos Aires, 17 de septiembre de 1918. 8|567v.St.22

ASOCIACION AMIGOS DE LA EDUCACION. — Segunda convocatoria. — Se cita a los socios para la asamblea que tendrá lugar el día 30 del corriente, a las 9 p. m., en el edificio de la escuela Presidente Roca, calle Libertad número 581, con el objeto de tratar la siguiente

ORDEN DEL DIA:

1.o Lectura y consideración de la memoria y balance por el año terminado.

2.o Elección de ocho miembros de la Comisión Directiva.

3.o Elección de síndico.

4.o Nombramiento de dos miembros para que [illegible] aprueben y firmen el acta en [illegible] de la asamblea y en unión del presidente y secretario.

Nota: A los efectos del artículo 16, los socios habilitados para votar, deberán retirar la tarjeta correspondiente y registrar su firma en secretaría, hasta dos días antes de la asamblea. — La Comisión.

BANCO HIPOTECARIO NACIONAL

25 DE MAYO 245 — BUENOS AIRES

CONDICIONES GENERALES
DE LOS REMATES

1.o—Los remates están sujetos a la aprobación del directorio, dentro de los quince días de efectuados, y se hacen por cuenta del deudor, con sujeción a las leyes números 8172 y 9155.

2.o—El comprador podrá continuar con la hipoteca que reconoce la propiedad, abonando la diferencia entre la deuda actual y el precio de compra.

3.o—Todo comprador abonará en efectivo al firmar el boleto, el 5 % de seña y el 1 % de comisión.

4.o—Los títulos de propiedad pueden ser revisados en el archivo del Banco antes del remate.

5.o—Por mayores informes, ocúrrase a las oficinas del Banco.

REMATES A EFECTUARSE

CAPITAL

Jueves 19, a las 3 p. m. — En su local, finca Provincias Unidas 53|71: 31m10 por 49m30. Base, $ 29.300. Hipoteca, $ 25.000. Deuda, $ 21.861.

Casa Miralla 352; 10m39 por 43 metros. Base, $ 6200. Hipoteca, $ 6000. Deuda, $ 5489.

Finca Tandil 6570: 8m66 por 46m50. Base, $ 2450. Hipoteca, $ 1700. Deuda, $ 1238.

Viernes 20, a las 3 p. m. — Casaquinta Olazábal 3578|86: 25m98 por 47m52. Base, $ 15.500. Hipoteca, $ 12.000. Deuda, $ 10.275.

Lunes 23, a las 3 p. m., en su local.—Petit-hotel, Las Heras 1775|7: 6m91 por 35m81. Base, $ 83.500. Hipoteca, $ 80.000. Deuda, 71.938 pesos.

En la misma, a las 4 p. m. — Casa Tucumán 1642|6: 9m52 por 58m88. Base, $ 160.000. Hipoteca, 160.000 pesos. Deuda, $ 146.331.

En la misma, a las 4.30 p. m.— Casa Azcuénaga 1266: 8m66 por 51m50. Base, $ 44.800. Hipoteca, $ 39.500. Deuda, $ 28.547.

Jueves 26, a las 3 p. m., en su local. — Casa Alsina 1455|9, esquina Sáenz Peña 188|90: 9m52 por 19m91. Base, $ 50.300. Hipoteca, $ 45.000. Deuda, $ 37.699.

Casa Canning 286|92: 7m79 por 21m20. Base, $ 11.600. Hipoteca, $ 8.500. Deuda, $ 7897.

Domingo 29, a las 3 p. m., en la misma. Casa San Nicolás 1089, 8.66 por 26m91. Base $ 1.500. Hipoteca $ 1.000. Deuda $ 930.

A las 3.30 p. m. — Casa Hubac s|no., entre Pola y Fonrouge. 8m66 por 28 m. Base $ 3000. Hipoteca pesos 3000. Deuda $ 2788.

Martes 1o. de octubre, en su local, a las 3 p. m. Departamentos Canning núms. 1074-88 esquina Rivera 602-17. 32 por 22m94. Base $ 79.500. Hipoteca $ 60.000. Deuda $ 53.472.

Cinco casas, Merlo 2112-40 y Camacuá 563. Base $ 61.500. Hipoteca $ 42.000. Deuda $ 37.768.

Finca Rivadavia 6950-56. 14m60 por 57 m. Base $ 51.000. Hipoteca $ 43.000. Deuda $ 38.322.

Casa Acevedo 487, 8m66 por 29m 99. Base $ 9.000. Hipoteca $ 7.500. Deuda $ 6.622.

En la misma, a las 4.30 p. m. Casa J. E. Uriburu (antes Andes) 1253-57. 8m66 por 28m14. Base $ 63.000. Hipoteca $ 55.000. Deuda $ 49.886.

SUCURSAL LA PLATA

Septiembre 22, a las 4.30 p. m., en las mismas. — Dos casas en pueblo San Martín, calle San Lorenzo 172 y 174|8, Primera 16m. 60 y 44m. Base $ 6800. Hipoteca $ 4500. Deuda $ 3732 y segunda 24m. 10 por 44m. Base $ 8400. Hipoteca $ 5500. Deuda $ 4561.

Lunes 23 de septiembre, a las 3 p. m., en su local (capital federal).

Arrendamiento, dos fracciones de campo en Quilmes, paraje "Cañada Gaete" con frente al camino a La Plat. Sup. 32 hs., 4120 m2. la primera y la segunda 64 hs., 03 as., 87 cs. Sin base, al mejor postor.

En arrendamiento, fracción de campo en Quilmes, próximo a Berazategui y Villa España (F. C. S.) Sup. 269 hs., 76 as., 54 cs. Sin base, al mejor postor.

En arrendamiento, fracción de campo en Avellaneda, situada en Puente Alsina. Sup. 26 hs., 80 as., 87 cs. Sin base, al mejor postor.

Septiembre 24, a las 3 p. m., en su local (capital federal). — Casaquinta en Lomas de Zamora, pueblo "Recreo"—43m. 30 x 43m. 30. Base $ 5500. Hipoteca $ 5000. Deuda $ 4189.

Septiembre 30, a las 2 p. m., en su sucursal, casa calle 50 núm. 429. 11m60 por 60 metros. Base $ 13.700. Hipoteca $ 12.000. Deuda $ 11.063.

A las 3 p. m., en su local (capital federal). Chacra, cuartel 2o., partido General Sarmiento, 242m48 por 470 metros. Base $ 15.500. Hipoteca, pesos 10.000. Deuda $ 6.983.

Chacra en Bánfield, partido Lomas de Zamora. Sup. 73 hs. 49 as. 13 cts. Base $ 110.000. Hipoteca $ 70.000. Deuda $ 62.384.

En su sucursal, a las 2 p. m. Casa en Marcos Paz. 19m40 por 43m20. Base $ 2700. Hipoteca $ 2000. Deuda $ 1830.

SUCURSAL MENDOZA

Septiembre 20, a las 2 p. m., en su sucursal, casa en ciudad, calle J. M. Moreno 2079 y Beltrán 325 y 345. Sup. 1.428.98 m. c. Base $ 6.700. Hipoteca $ 5000. Deuda $ 4.573.

SUCURSAL LA RIOJA

Septiembre 23, a las 4 p. m., en su sucursal, campo Dep. La Capital, paraje Musitian. Sup. una legua cuadrada. Base $ 1.500. Hipoteca pesos 1.700. Deuda $ 218.

Septiembre 24, a las 4 p. m., en su sucursal, campo en Dep. La Capital, paraje Musitian. Sup. 1.700 cuadras cuadradas. Base $ 2.100. Hipoteca pesos $ 3.200. Deuda $ 409.

SUCURSAL SAN LUIS

Septiembre 19 a las 3 p. m., en su local (Capital federal), campo en partido del Tala, Dep. La Capital, lugar denominado Varela. Sup. 7.255 hs. 82 as. Base $ 70.000. Hipoteca $ 70.000. Deuda $ 64.544.

En su local (capital federal), campo Part. de Mercedes. Dep. Gral. Pedernera. lugar don. San Carlos, próximo a Est. Viscacheras. Sup. 3.859 hs. Base $ 134.000. Hip. 120.000. Deuda $ 197.906.

SUCURSAL URUGUAY

Septiembre 30 a las 3 p. m., en su local (Capital Federal). Campo Dep. Concordia, distrito Suburbios. Sup. 10.000 hs. Base $ 703.700. Hipoteca $ 500.000. Deuda $ 457.285.

TERRITORIO NACIONAL DEL RIO NEGRO

Lunes 30 a las 3 p. m., en su local (Capital Federal). Campo Lote 19 y parte E. del 20 Sec. XI. Sup. 12.003 hs. 15 as. 50 cs. Base $ 108.500. Hipoteca $ 100.000. Deuda $ 89.120.

Campo Sec. VI. Frac. E. lote 15. Sup. 368 hs. 87 as. 87 cs. Base $ 10.300. Hipoteca $ 9.000. Deuda $ 7.947.

Campo Sec. XXI. Frac. A., S. E. del lote 22. Sup. 2.500 hs. Base $ 3.300. Hipoteca $ 2.900. Deuda $ 2.026.

Finca Colonia Lucinda. Dep. Gral. Roca. Sup. 5 hs. 67 as. 40 cs. Base $ 12.600. Hipoteca $ 12.000. Deuda $ 11.149.

COMPRA-VENTA PARTICULAR

El Banco Hipotecario Nacional ha establecido en su local, calle 25 de Mayo, 245, una oficina para la compra-venta de propiedades urbanas y rurales hipotecadas a este Banco.

Esta oficina ha sido creada para facilitar en las mejores condiciones posibles la adquisición de inmuebles. Las órdenes de ventas deben ser extendidas en formularios que facilita la Oficina y que se remiten por correo a los que lo soliciten.

BANCOS

The National City Bank of New York

Capital y reservas $ 74.000.000 oro

SE OCUPA DE TODA CLASE DE OPERACIONES BANCARIAS

Sucursal en Buenos Aires
84 - SAN MARTIN - 84

BANCO HOLANDES DE LA AMERICA DEL SUD

Bmé. Mitre 300. esq. 25 de Mayo
Buenos Aires

Casa matriz: AMSTERDAM

Sucursales: RIO DE JANEIRO, Rua Candelaria 21

SANTOS, Rua 15 de Noviembre 157

Agencia N.o 1, Corrientes 1800 esquina Río Bamba.

Agencia N.o 2, Berisso (Provincia de Buenos Aires).

	Florines
Capital autorizado	20.000.000
Idem emitido y realizado	14.000.000
Fondos de reserva	2.100.000

Realiza toda operación bancaria. Corresponsales en todas las ciudades importantes del mundo.

BANCO ESPAÑOL DEL RIO DE LA PLATA. — Casa matriz en Buenos Aires, Reconquista 200.

Capital suscripto	$	100.000.000.— m|n.
Capital realizado	„	98.392.540.— „
Fondo de reserva	„	48.603.083.84 „
Primas a cobrar	„	961.476.— „

SUCURSALES

En el exterior: Barcelona, Bilbao, Coruña, Génova, Hamburgo, Londres, Madrid, Montevideo, París, San Sebastián, Valencia y Vigo.

En el interior: Adolfo Alsina, Bahía Blanca, Balcarce, Bartolomé Mitre, Córdoba, Dolores, La Plata, Lincoln, Lomas de Zamora, Mar del Plata, Mendoza, Mercedes (Buenos Aires), 9 de Julio, Pehuajó, Pergamino, Rafaela, Rivadavia, Rosario, con una agencia en Salta, Salliqueló, San Juan, San Nicolás, San Pedro, Santa Fe, Santiago del Estero, Tres Arroyos y Tucumán.

AGENCIAS EN LA CAPITAL

Número 1, Pueyrredón 185; núm. 2, Almirante Brown 1201; núm. 3, Vieytes 2000; núm. 4, Cabildo 2027; núm. 5, Santa Fe 2201; N.o 6, Corrientes y Anchorena; núm. 7, Entre Ríos 1145; núm. 8, Rivadavia 6902; núm. 9, Bernardo de Irigoyen 364; núm. 10, Bernardo de Irigoyen número 1600.

Corresponsales directos en todos los países.

Abona	Moneda legal
En cuenta corriente	Sin interés
A 30 días	1 1|2 o|o
A 60 días	2 o|o
A 90 días	3 o|o
A 6 meses	4 o|o
A mayor plazo	convencional
Depósitos en Caja de Ahorros desde 10 $ hasta 20.000 m|n. después de 60 días	4 o|o
Cobra:	
En cuenta corriente	8 o|o
Descuentos generales	convencional

El Banco se ocupa de toda clase de operaciones bancarias en general.

Buenos Aires, junio 28 de 1918. — Joaquín Ferrandis, gerente general.

BANCO DE LONDRES Y RIO DE LA PLATA. — Buenos Aires, Bartolomé Mitre [illegible]. — Barracas al Norte, Montes de Oca [illegible]. — Once, Pueyrredón 201 — Santa Fe 2122. — Bernardo de Irigoyen 1132. — Boca, Almirante Brown 1150.

Abona por año.	Papel	Oro
Por depósitos en c. c.	sin int.	sin int.
Id. a la vista, con libreta	sin int.	sin int.
Id. id. a plazo fijo de 3 meses	3 o|o	1 o|o
Id. id. a plazo de 6 meses	3 1|2 o|o	1 o|o
Por depósitos en Caja de Ahorros hasta $ 10.000 papel, después de 60 días	3	sin int.
Cobra por año:		
Por adelantos en c. c.	7 o|o	7 o|o

Depósitos en Caja de Ahorros se reciben en las siguientes sucursales: Once de Septiembre, calle Santa Fe, calle Bernardo de Irigoyen, Boca y Barracas. Sucursales en Chile: Santiago y Valparaíso.

Buenos Aires, abril 1.o de 1916. — James Dey, Barry Scott, gerentes.

BANCO FRANCES DEL RIO DE LA PLATA. — Reconquista 157. — Buenos Aires. — Agencia N.o 1, calle Rivadavia 2677. Sucursales: Rosario de Santa Fe, Bahía Blanca y Chivilcoy. Corresponsal en París: Banque Argentine & Francaise, Boulevard Haussmann 55.

SE ABONA POR AÑO	Curso legal
Por depósitos en cuenta corriente	1 o|o
A plazo fijo de 30 días	1 1|2 o|o
A plazo fijo de 60 días	2 1|2 o|o
A plazo fijo de 90 días	3 1|2 o|o
A mayor plazo	Convencional
En Caja de Ahorros después de 60 días	4 o|o
SE COBRA	
Por adelantos en cuenta corriente	8 o|o
Por descuentos de pagarés de comercio y letras	Convencional

El Banco se ocupa de toda clase de operaciones bancarias: Giros y cobranzas sobre todas las ciudades y principales pueblos del interior de la República, Asunción del Paraguay, Montevideo, etc. Letras de cambio, transferencias telegráficas y cartas de crédito sobre Francia, Inglaterra, Italia, Estados Unidos, España, Suiza, etc. Compra-Venta y custodia de títulos, cobranzas de cupones y valores, administración de propiedades y colocaciones hipotecarias por cuenta de terceros.

Servicio especial de giros postales franceses y remesas de fondos a los movilizados. — R. Tobler, gerente.

AVISOS VARIOS

Caja Popular de Ahorros de la Provincia de Buenos Aires

Sepbre. 20	emisión 358	$ 20.000
Sepbre. 27	emisión 359	$ 20.000
Octubre 4	emisión 360	$ 50.000
Octubre 11	emisión 361	$ 20.000
Octubre 18	emisión 362	$ 50.000
Octubre 25	emisión 363	$ 20.000

Banco El Hogar Argentino

Avenida de Mayo 886

Tiene casas y departamentos en alquiler, en esta capital y pueblos suburbanos.

[illegible] Dirección, Redacción y Administración: [illegible] DE MAYO [illegible] Buenos Aires, [illegible]

La Epoca

[illegible] Administración 7379 Av. [illegible] Avenida [illegible] 7373 [illegible] Director 7374 Avenida [illegible] Redacción 7375 Avenida y 10 interno. Cooperativa [illegible] Central.

[illegible] SEPTIEMBRE DE 1918

EL PRESUPUESTO

[illegible] que el poder ejecutivo [illegible] el proyecto de presupuesto para el año próximo [illegible] las causas que motivaron la [illegible] con que aquel ha sido remitido. Una vez más ha influido sobre los trabajos del Ejecutivo el mal estado de la hacienda pública, cuyas exigencias, jaqueando constantemente la gestión ministerial, obstaculizaban su dedicación plena a la organización del plan de recursos y gastos. Por otra parte, el ministerio de hacienda debía esperar mayores elementos de juicio para poder calcular [illegible] la productividad de [illegible] de renta nuevas que, como el impuesto sobre la exportación, no habían sido aplicadas durante el [illegible] y en las condiciones necesarias para poder apreciar su valor aun tributario en la formación de la renta pública.

Estas y otras razones, entre las que no es posible descartar la impertinente actitud de una minoría parlamentaria empeñada en desordenar el trabajo ministerial, han obstado para que el presupuesto se hallara en el congreso dentro de los términos constitucionales.

[illegible] cambio, ha remitido el Ejecutivo [illegible] presupuesto de verdad y sin supercherías. Su equilibrio es efectivo y dista de ser una ficción numérica de esas con que los ministros del "régimen" usaban para disfrazar los déficits contenidos en sus planes. Los gastos se ajustan a los recursos, y éstos han sido calculados con sensatez y veracidad, de modo a evitar las desagradables sorpresas que dejaran siempre los planes construídos sobre una apreciación optimista de la recaudación fiscal.

En sitio pertinente, adelantamos el mensaje y plan general del presupuesto. Como podrá verse, sufre éste leves aumentos justificados por empresas nuevas y necesarias, pero está rigurosamente equilibrado por nuevas fuentes de recurso. Entre éstos, la más importante es el impuesto gradual sobre la renta, que si bien se introduce como un ensayo dentro del sistema impositivo argentino, es probable llegue a constituir con el tiempo un elemento básico en nuestra organización rentística.

[illegible] tiempo dedicaremos al presupuesto del Ejecutivo el examen que no es posible realizar en una apreciación sincrética. Por lo pronto, se puede afirmar que existe en el congreso un presupuesto sólidamente financiado, y ello no es poco.

El petróleo de Comodoro Rivadavia

[illegible] falsa la afirmación que atribu[illegible] de la mañana [illegible]

[illegible] administradora, demuestra que la producción ha aumentado del mismo modo que han aumentado las perforaciones y los elementos de trabajo, ya que se han aplicado las medidas y actividades de que conversaron los miembros de la comisión con el presidente de la república en su reciente viaje a los yacimientos. El plan trazado en esa visita, ya está en ejecución, aunque en escala mínima, por cuanto faltan los elementos necesarios para acelerar la producción con la amplitud que los yacimientos prometen y que las necesidades requieren. Esos elementos, han sido, como lo dijéramos oportunamente, pedidos a Norte América. Entre la misión de carácter comercial y financiero que llevaba nuestro embajador, Dr. Naón, en aquel país, figuraba la adquisición de materiales para el caso. Hasta tanto no lleguen al país, las actividades que puedan desarrollarse dentro de los propios medios, seguirán siendo aplicadas como en el presente. Por lo pronto, el informe del capitán Fliess, recientemente publicado, pone la verdad en claro y deja afirmado el progreso que acusan los últimos trabajos.

RADICALISMO DE LA CAPITAL

RENOVACION DE SUS AUTORIDADES

De acuerdo con lo dispuesto, se realizaron ayer las elecciones para la renovación de las autoridades del radicalismo de la capital.

Lucha eminentemente democrática, dentro del perfecto orden en que se llevó a cabo, sirvió para demostrar una vez más los altos sentimientos patrióticos que inspiran a todos nuestros correligionarios.

Los veinte comités de Buenos Aires, animados por el mayor entusiasmo, ofrecieron un espectáculo de elevado civismo, digno, por lo demás, del acto que se efectuaba. Así, en algunos, las elecciones se prolongaron hasta después de la media noche, sin que hubiera una sola nota discordante que lamentar.

El radicalismo de la metrópoli, fiel a los elevados principios del partido, ha llevado a cabo, pues, el acto dentro de los términos más encomiables y satisfactorios, atestiguando el predominio de los más hondos ideales democráticos.

EL ARBOL

"Un hombre no ha llenado por completo su misión en la tierra sino cuando ha tenido un hijo, escrito un libro y plantado un árbol". Esta frase, que se ha hecho proverbial, revela mejor que nada el alto concepto que merecían los árboles al noble espíritu que la pronunciara.

El árbol es, desde el triple punto de vista de la higiene, de la economía y de la estética, una cosa sagrada. Sanea el ambiente, es fuente de riqueza y embellece el paisaje. Nada más desolada que un desierto y pocas cosas más hermosas que una avenida bordeada de árboles umbrosos. La sombra de los árboles convida al descanso y a la ociosidad, vale decir, a la meditación. "La ociosidad—decía Nietsche—es madre de la psicología. ¿Será la psicología un vicio?"

Casi todos los seres humanos llevan en la mente, el recuerdo de un árbol ligado a los más gratos recuerdos de la infancia. Al pie de aquel árbol jugaron con corazón alegre y dijeron sus primeros balbuceos amorosos. Ese recuerdo suele ser lo que con más fuertes lazos nos ata a la naturaleza.

La industria ha causado hondos estragos en los bosques. El afán de riqueza—por comprensible paradoja—ha destruído la riqueza. De ahí que en muchos países, precisamente los más civilizados, la protección del árbol sea una preocupación general. La repoblación de los bosques se ha hecho una necesidad y constituye una medida de gobierno.

El árbol es objeto de un culto en los tiempos actuales. Entre nosotros se ha hecho ya una tradición consagrar un día a ese simpático culto, que es el de más reciente data. Los antiguos, especialmente los griegos, no conocieron este culto, como bien lo demuestra el poco amor al paisaje que revelan en sus obras.

DISCURSITOS AL CANASTO

El poder ejecutivo envió ayer al congreso el proyecto de presupuesto para 1819.

Es lástima, pues el país pierde los pequeños discursos con que la representación socialista se había prometido obsequiar a la cámara. Esta no ha tenido sino la suerte de oír a los diputados Repetto, Dickmann y Bunge.

Nos quedaremos sin oír la palabra del jefe del grupo, doctor Justo, la arremetedora [illegible] di Tomasso y [illegible] de la agrupación.

UN GRAN PROYECTO

Construcciones navales, marina mercante nacional

Conocen ya nuestros lectores el vasto proyecto que el P. E. acaba de enviar al congreso, referente a las construcciones navales.

La indiferencia con que hasta ahora había sido mirado por los gobiernos anteriores la industria de las construcciones navales, ha sido causa de que la república se encuentre con el grave problema de no poder suplantar por propios medios la ausencia de los elementos europeos restados por la guerra. El proyecto, pues, tiende a remediar el mal e imprimir la mayor actividad a la industria, echando sus bases definitivas. Al efecto, empieza por encarar la cuestión bajo un punto de vista práctico, tendiente a estimular la eficaz acción privada, con alentadores auspicios y amplias concesiones que no se otorgaban anteriormente sino en carácter precario, restando toda iniciativa al interés industrial.

El proyecto viene, pues, a facilitar la instalación de astilleros y talleres en ubicaciones cercanas a los centros de población, fijando lógicamente preferencia a las riberas del Paraná, de la capital y La Plata. Además de los plazos suficientes que se otorgan a las concesiones para que puedan las empresas desenvolverse económicamente con éxito, se establecerán primas equitativas en escala progresiva para las construcciones navales que se inicien e incorporen al movimiento marítimo en determinadas fechas. Es decir, que además de las ventajas fundamentales que se ofrecen a las iniciativas, se determinan recompensas prácticas a los esfuerzos realizados.

Este sistema está consagrado en países europeos donde la industria en construcciones navales, implica un verdadero progreso. Aquí el concurso del Estado en carácter de primas, suele llegar hasta el 70 por ciento. Será ese sin duda el término medio que se adopte en la República Argentina, donde se ha de luchar con las dificultades siempre complicadas y a menudo adversas de la iniciación.

Como se ve, la imperiosa necesidad de crear una marina mercante nacional ha preocupado hondamente al gobierno, y las bases para iniciarlas han sido ya concebidas con amplitud y acierto.

Lo sabíamos de antemano, por eso considerábamos ayer ridículas y pretenciosas las precarias ideas con que un diario de la mañana encaraba el asunto, como si el país no conociera, por haberse hecho público con tiempo el concepto que el P. E. tenía del problema, que acaba de afrontar con la amplitud de que habla el proyecto comentado.

Manuel A. Ocampo

Hoy es el primer aniversario del fallecimiento del noble patricio Manuel A. Ocampo.

Supo dar a la patria sus energías de varón fuerte y fué su fe inquebrantable, en sus grandes destinos.

Perteneció desde la primera hora a la falange cívica que alzara la bandera de las reivindicaciones populares y dió, a la causa de la reparación nacional, todo cuanto un hombre puede rendir en su homenaje.

Representante de una generación de argentinos, que conservó incólumo el sentimiento de una nacionalidad altiva y gloriosa, en los últimos años de su vida, desde el retiro que le impusieran sus achaques y avanzada edad, siguió palpitante las distintas fases de la cruzada redentora y tuvo la inmensa dicha antes de cerrar sus ojos, que llegaran hasta su hogar respetable, santuario del honor, los ecos triunfales de la democracia en marcha.

No ha de borrarse su recuerdo, porque su nombre, queda inscripto en las páginas de este período agitado de nuestra vida nacional, como modelo y ejemplo de altas virtudes ciudadanas.

El impuesto a la renta

Publicamos en otro lugar el proyecto de ley que, como parte integrante del presupuesto de gastos y recursos, envía el poder ejecutivo de la nación al congreso.

Se trata del impuesto a la renta, recurso que en la mayor parte de las naciones organizadas está incorporado a las finanzas del estado.

La situación creada al país por la conmoción mundial, ha [illegible] las soluciones que deberían ser el resultado de la obra del tiempo, imponiéndolas por la [illegible] inconstable de los hechos.

La guerra ha planteado el problema angustioso para las finanzas de la república, de resolver la forma de llenar el vacío que en los recursos fiscales representaban las rentas de aduana, obligando a transformar el régimen impositivo.

Disminuídas las importaciones, no basta para llenar las necesidades de la administración el impuesto a la exportación y para cubrir los grandes déficits del presupuesto, ha debido recurrirse al impuesto a la renta que, por otra parte, es justo e imperiosa su implantación, desde que deben concurrir a soportar en mayor grado las cargas públicas, aquellos que se encuentran con medios de fortuna, que les permite dar de sus ganancias la parte que legítimamente corresponde al estado.

Apremiados por el tiempo, dejamos para mañana [illegible] con la detención que se merece, la innovación que dicho proyecto introduce en el sistema impositivo del país.

La sesión de mañana

La cámara de diputados, en la sesión de mañana, deberá proseguir con el debate relativo a la situación financiera del país. [illegible] concedida la palabra, en primer término, el señor Gallegos Moyano.

Se dará cuenta oficialmente del fallecimiento del doctor Lucio B. López, a quien se rendirá el homenaje de práctica.

El monumento al general O'Higgins

LA COMISION DE [illegible]

EL PERSONAL DE LA EMBAJADA

Como lo anunciamos ayer, reuniéronse, presididos por el ministro interino de relaciones exteriores, la mayor parte de los caballeros invitados con el objeto de [illegible] formar parte de una comisión encargada de organizar la [illegible] de lo que debe hacerse a la embajada chilena que nos visitará con motivo de la inauguración del monumento al general O'Higgins.

Está de más recir [illegible] complacidos el honor que significaba el ofrecimiento, y se pusieron a disposición del doctor Pueyrredón para ponerse inmediatamente a la tarea.

Mañana los señores designados celebrarán su primera reunión para constituirse y distribuir el trabajo que a cada uno debe corresponderle.

El doctor Pueyrredón ha puesto a disposición de la comisión que se organizará, un salón del ministerio de relaciones exteriores para que celebren sus reuniones y tenga su despacho.

Ayer mismo el ministerio de relaciones exteriores dirigió telegrama a nuestro ministro en Chile, Dr. Gómez, indicándole recabe del gobierno chileno la nómina de las personas que compondrán la embajada, con el objeto de prepararles alojamiento.

Acusaciones veladas

No para darle importancia a las miserias e insidias que un diario de la tarde propala, sino para dejar constancia de cómo cierta prensa [illegible] semillas calumniosas, creyendo encontrar terreno propicio para que fructifiquen, es que nos referimos a los cargos hechos contra el ministro de marina.

Como el diario aludido se ha hecho acreedor a una acusación criminal por haber procedido de igual manera contra otro ministro, ante quien no supo responder de los cargos hechos, consideramos que no merece que se dé mayor trascendencia a sus veladas acusaciones. Pero seguramente han sido hechas teniendo en cuenta aquello que de la calumnia siempre algo queda.

Ya tienen el presupuesto

Ya tienen donde morder las fieras de los grandes diarios. El gobierno ha enviado el presupuesto al congreso.

Y si las geremiadas sobre el retardo en su envío les dió tema para sus lamentaciones, ahora seguramente han de concentrar sus fuegos sobre las partidas de gastos y sobre los recursos.

Hemos de soportar sendas tiradas, huecas y sin base alguna, pero habrá crítica.

[illegible] confiados, en que [illegible] fácil tarea destruir el armazón [illegible] que son sus habituales recursos.

Mientras tanto la administración va desenvolviendo tranquilamente su acción, sin preocuparse [illegible] a la luna.

La guerra mundial

LA CONTRAOFENSIVA A[illegible]

LA SITUACION EN FLANDES

Operaciones del ejército [illegible]

(DE NUESTROS CORRESPONSALES [illegible])

La ofensiva aliada

PARIS, septiembre 1o. El coronel Rousset, escribiendo en "Le Petit Parisien" dice: "Decididamente hemos tomado el ascendiente sobre el enemigo. Sería, sin embargo, ilusionarse creer en una victoria decisiva rápida, que exigirá aún mucha constancia y grandes esfuerzos, pero mientras detrás nuestro afluyen las reservas ingentes de los Estados Unidos, las de los alemanes se agotan y sólo pueden ser reconstituídas con mezquinos expedientes. Se ha constatado, que el enemigo, [illegible] decepcionado en sus esperanzas, no posee ya su sólida moral de ataque, y finalmente, en el campo [illegible] hicimos progresos inmensos, y lo que prima sobre todo es que todos los hilos conductores de la batalla terminan en una mano única, cuyo diseño hasta Alemania ignora que tiene un brazo a la vez muy flexible y muy fuerte".

Operaciones del mariscal Haig

LONDRES, septiembre 1. — El parte oficial sobre las operaciones del mariscal Haig está redactado en los siguientes términos:

Ayer por la tarde, el enemigo lanzó repetidos contraataques contra nuestras nuevas posiciones del monte de Saint Quentin, siendo siempre rechazado, después de sostener ásperos y violentos combates, dejando en nuestro poder un cierto número de prisioneros.

Logramos realizar progresos en dirección a "Le Transloy, durante la noche repelimos al enemigo desalojándolo de las aldeas de Lessatte y Mons-Saint-Main logrando en esta opera[illegible]

[illegible]

La situación [illegible]

PARIS, septiembre [illegible]

[illegible]

[illegible] ministrados por la estadística nacional sobre el monto de las exportaciones, sin duda no menor de pesos 70.000.000 moneda nacional de curso legal.

El proyecto de [illegible]

Gastos de la administración $ 397.361.679.59

Recursos para cubrirlos

El impuesto a la renta calculado en $ 30.000.000

MENSAJE DEL PODER EJECUTIVO

Cuadro comparativo del presupuesto actual y el del año próximo

EL PROYECTO DE IMPUESTO A LA RENTA

Buenos Aires, agosto 31 de 1918.

Al Honorable Congreso de la Nación:

El poder ejecutivo tiene el honor de dirigirse a vuestra honorabilidad, sometiendo a su consideración el proyecto de presupuesto que ha de regir durante el año próximo.

Sería inoficioso que el poder ejecutivo expusiera al honorable congreso, las razones que han mediado para no enviar hasta ahora el cálculo de los gastos indispensables que demanda la administración nacional y la estimación de los recursos con que éstos se cubrirán.

Bastaría recordar las alteraciones de todo orden, porque atraviesa la percepción de la renta; la época avanzada del año en que fué sancionado el presupuesto actualmente en vigencia y el estudio de los resultados que en su ejecución dieran las nuevas leyes impositivas, que, como la que grava la exportación, llevan apenas pocos meses de vigor.

La determinación del rendimiento probable de las diversas fuentes de recursos, exijen un examen reposado y detenido de su desarrollo en un período apreciable; de otra manera, la estimación de los ingresos solo puede ser congetural.

En la memoria del departamento de hacienda, enviada en el mes de mayo, se os ha dado cuenta del resultado del ejercicio financiero de 1917.

Es oportuno recordar una vez más, que el poder ejecutivo proyectó para 1918, un presupuesto perfectamente equilibrado; para lo cual, fué menester no solo someterse a un plan de severas economías, sinó crear también nuevos recursos a fin de salvar las enormes diferencias que hasta entonces arrojaban los egresos sobre los ingresos.

Fué así, que pudo presentarse a vuestra honorabilidad un proyecto de presupuesto que significara economías reales y verdaderas de 50.638.227.86 pesos moneda nacional de curso legal, sobre los gastos generales de la administración, comparadas con el presupuesto sancionado por el honorable congreso para el año anterior.

Pero, las iniciativas del poder ejecutivo fueron malogradas. Vuestra honorabilidad sancionó la ley con un déficit determinado por diversas causas concurrentes. Por una parte se aumentaban las erogaciones en pesos 8.602.901.20 moneda nacional, de curso legal, en tanto que por otra no solo se desechaban los recursos propuestos por el poder ejecutivo, sino que los cálculos de rendimientos de las leyes impositivas fueron aumentados desproporcionalmente sobre las estimaciones que diera el poder ejecutivo.

Todo ésto sin agregar que el presupuesto fué sancionado en forma que no tiene precedentes en los anales parlamentarios: con un déficit numérico de $ 17.576.913.93, moneda nacional de curso legal, sin que esta diferencia estuviera autorizada tan siquiera a cubrirse con el socorrido recurso del crédito, valo decir, la emisión de títulos.

Así tenemos:

Aumentos hechos por el honorable congreso sobre cada uno de los siguientes capítulos del cálculo de recursos, sobre las estimaciones del poder ejecutivo:

Importación	$ 21.000.000.—
Estadística	" 1.670.000.—
Tabacos	" 700.000.—
Perfumes y específicos	" 703.875.—
Matrículas y derechos de examen	" 50.000.—
Diferencia numérica entre los recursos y los gastos	" 17.576.913.93
Total	$ 41.700.788.93

Además por el hecho de no haber sido sancionadas las leyes impositivas con la anticipación debida, se ha dejado de percibir durante el primer trimestre de este año, una suma no menor de $ 20.000.000 por concepto de nuevos impuestos y del aumento de los que estaban en vigor, en proporción a las estimaciones hechas por el poder ejecutivo.

A estas importantes cifras podría agregarse desde ya, anticipándose a las consideraciones que harán más adelante una diferencia no menor de $ 40.000.000 proveniente del retardo en la sanción del impuesto a la exportación el que, según el proyecto del poder ejecutivo debió hacerse efectivo desde el 1o. de septiembre de 1917, y sólo pudo aplicarse desde el 22 de enero de 1918.

Sumadas estas solas partidas, substraídas a las rentas generales de la nación, se llega a la cantidad apreciable de $ 101.700.788.93 que representa más de la cuarta parte del monto a que ascienden los gastos generales de la administración.

No ha podido en los años iniciarse el año cerrando el período de las deudas y desarrollando la gestión financiera con los recursos ordinarios de la nación como el poder ejecutivo lo había proyectado y era su firme propósito al presentar a V. H. el proyecto de presupuesto actualmente en vigor.

Es de rememorarse también el empeño con que el poder ejecutivo trató desde la iniciación de su gobierno, de crear nuevos recursos, para fines de alta utilidad pública primero, y para cubrir los déficits de los presupuestos, después, sin afectar en nada las fuentes productoras del país.

Así en el mes de diciembre de 1916, apenas transcurridos dos meses desde que se hiciera cargo de las finanzas nacionales, el P. E. envió al honorable congreso un proyecto de ley gravando la exportación con un derecho mínimo y transitorio, cuyo producido se destinaba a cooperar a la restauración de las pérdidas originadas a la industria agrícola, proveyendo de semillas, útiles de labranza y elementos de recolección a los agricultores que carecían de medios para continuar con la explotación de las tierras que ocupaban y a emprender la construcción y arreglo de caminos, puentes y otros medios de vialidad.

Este impuesto hubiera producido de acuerdo con los antecedentes suministrados por la estadística nacional [illegible] las estimativas [illegible] no hayan merecido [illegible] honorabilidad [illegible] sos, visiblemente [illegible] al país de obras indispensables y benéficas como de los medios para poder cubrir el déficit del presupuesto; y esto es tanto más sensible cuanto que esos recursos, como queda dicho, no hubieran gravitado, en sentido alguno, sobre la producción nacional.

Posteriormente, en agosto de 1917, conjuntamente con el presupuesto se remitió un nuevo proyecto gravando la exportación, no en su monto cuantitativo, sino sobre un cálculo de tasa fija sobre los mayores valores adquiridos por los frutos y productos más importantes solicitados del extranjero. Esa ley como se ha dicho anteriormente, y como se expresaba en el texto del artículo 1.°, debió regir desde el 1.° de septiembre de 1917, y sólo ha podido hacerse efectiva en los primeros meses del corriente año.

Ante este desequilibrio, entre los ingresos y los egresos, el poder ejecutivo ha hecho cuanto era posible para disminuir la proporción de éstos, suprimiendo y reduciendo muchos gastos y dejando sin llenar la generalidad de los cargos y empleos que quedaban en vacancia y que no eran del todo indispensables para la regularidad de las funciones públicas correspondientes.

Se puede afirmar que las nuevas [illegible] Como el honorable congreso podrá observar en el proyecto que se envía, no se han creado nuevos puestos ni se ha aumentado la remuneración de los empleados actuales, y si bien las cifras totales denotan un pequeño aumento, éste corresponde a los departamentos que como los de guerra, marina y obras públicas, tienen además de la retribución de su personal que invertir fondos en importantes adquisiciones de materiales, cuyo costo ha aumentado en proporciones considerables.

En el proyecto que se acompaña se presupuestan los gastos en pesos 397.361.679.59 distribuídos así:

Administrativos: comprendiendo como tales los sueldos y gastos generales, pensiones, jubilaciones y retiros, servicio de la deuda y obras públicas	$ 386.052.301.51
Subsidios y beneficencia	„ 11.309.378.08
	$ 397.361.679.59

La diferencia entre los gastos y los autorizados en el presupuesto en vigor, son como sigue:

CUADRO COMPARATIVO DEL PRESUPUESTO DE 1918 CON EL PROYECTO PARA 1919

Departamentos	Presupuesto de 1918	Proyecto para 1919	Aumento	Disminución
A — Congreso	4.598.156.—	4.598.156.—	—	—
B — Interior	46.764.811.84	46.522.371.80	—	242.440.04
C — Relaciones Ext. y Culto	4.258.759.46	4.310.534.01	51.774.55	—
D — Hacienda	19.549.262.08	16.055.724.08	—	3.493.538.—
Inciso Unico — Deuda Pública	126.445.894.03	126.445.894.03	—	—
E — Justicia e Inst. Pública	70.531.174.—	70.522.028.—	—	9.146.—
F — Guerra	29.119.337.77	32.715.885.17	3.596.547.40	—
G — Marina	22.779.675.98	28.990.786.18	6.211.110.20	—
H — Agricultura	9.206.520.—	9.206.520.—	—	—
I — Obras Públicas	10.426.015.—	12.844.474.32	2.418.459.32	—
J — Pensiones, Jub. y Retiros	16.821.473.20	16.864.927.32	43.454.12	—
L — Trabajos Públicos	19.395.000.—	16.975.000.—	—	2.420.000.—
M — Subsidios	11.093.401.—	11.309.378.08	215.977.08	—
	390.989.480.36	397.361.679.59	12.537.333.27	[illegible]
	6.372.199.23		6.165.134.04	
	397.361.679.59		6.327.199.23	

Interior—

Este ministerio se presenta con una rebaja de $ 242.440.04 sobre el presupuesto vigente.

En el Departamento de Higiene se economizan $ 314.120; pero como las oficinas del ministerio se aumenta en $ 7.719.96 y en el Departamento del Trabajo $ 63.960, o sea en total $ 71.679.96, la reducción del anexo queda en la cantidad expresada en el párrafo anterior.

Se incluye en el presupuesto el personal destinado a la defensa contra el paludismo para darle así carácter permanente y poder, en consecuencia, emplearlo en los meses de verano, en que sus servicios son más necesarios.

En el personal no se han introducido cambios de consideración, pero se aumentan algunos empleos, casi todos de inferior categoría, peones, desinfectadores y ordenanzas, con el objeto de intensificar más la desratización y desinfección a cargo de esa dependencia.

En cambio, las cantidades destinadas a gastos generales son menores en el proyecto que en el presupuesto vigente, considerándose que las propuestas han de alcanzar para cubrir las necesidades del servicio.

Las demás reparticiones de este anexo quedan en las mismas sumas que figuran en el presupuesto vigente.

Relaciones exteriores y culto—

En el inciso 2o., que corresponde al cuerpo diplomático, se incorporan los funcionarios suprimidos por error en la ley actual.

Las otras modificaciones de este anexo son de poca monta, importando, en total, para 1919, un mayor gasto de $ 51.774.55.

Hacienda—

El crédito público nacional ha sido reorganizado a pedido de su junta de administración, con el objeto de intensificar el control de las operaciones de deuda interna consolidada y perfeccionar sus servicios.

Como consecuencia de esa reorganización, se crean y amplían algunas oficinas, aumentando el presupuesto en $ 58.920. al año.

En la administración de impuestos internos y contribución territorial, patentes y sellos, así como también en la casa de moneda, se aumentan en pequeña escala algunas partidas de gastos.

Asimismo se han elevado a $ 100 los sueldos menores de esa cantidad a que se refiere el artículo 6o. de la ley de presupuesto actual.

Deuda pública y diversos—

Este capítulo de los gastos públicos se proyecta en la misma cantidad para el año próximo, siendo la única modificación el [illegible] de los servicios de los títulos de Crédito Argentino Interno 1911, 1916 y 1917, y de Cuarteles, ley 6492, en toda su integridad, en los ítems correspondientes para facilitar la contabilidad e imputaciones de cada emisión. El importe de los aumentos se compensa con la supresión de la partida de $ 6.113.131.13 que figura como último ítem en el inciso único del presupuesto vigente.

Justicia e instrucción pública—

Este anexo se mantiene en la misma cantidad global del año en curso, aun cuando hay modificaciones de detalle en las reparticiones, oficinas y establecimientos de enseñanza, que se traducen en aumentos y rebajas, dando margen a la economía de pesos 9.146 anotada en el cuadro general.

Guerra—

El aumento de este anexo se produce en los incisos 2o., 6o. y 7o. y [illegible]